



# Gerbéviller

*Chaque jour*



N°URGENCE : 18

Bulletin municipal N°99 avril 2019 – 3.30€

**MUTUELLES**

**PRÉVOYANCE ET PROTECTION**

**RETRAITE ET PLACEMENTS**

**ASSURANCES**



GRUPE  
**MANSUY**  
ASSURANCES

**Nathalie Demangeon**  
Mob. 06 83 48 44 66  
n.demangeon@groupemansuy.fr

3, avenue du Colonel Driant - BP 70172 - 55104 Verdun Cedex  
Tél. 03 29 84 56 29 - contact@groupemansuy.fr  
[www.groupemansuy.fr](http://www.groupemansuy.fr)



## Résidence Jacques Vallin

Rue des Écoles - 54830 Gerbéviller

**Location :**

- Studios non meublés

**Pour tous renseignements :**

**Tél. 03 83 42 70 33 (Mairie)**

**Horaires :**

Lundi :13h30-19h00

Mardi : 9h00/12h00-14h00/19h00

Mercredi:9h00/12h00-14h00/19h00

Jeudi:9h00/19h00

Vendredi:8h30/20h30

Samedi:8h30/16h00

**COIFFURE MIXTE GERBEVILLER**  
physio.creation@gmail.com  
**03 83 42 74 16**

## MAURICE SERVICES

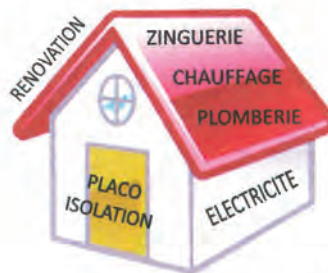

9 RUE DE LA FONTAINE  
54830 MATTEXEY

TEL : 03 83 72 34 81

PORT : 06 26 62 93 05

[SIMONKLEIN.MAURICE@ORANGE.FR](mailto:SIMONKLEIN.MAURICE@ORANGE.FR)



## EXPLOITATION FORESTIERE

- \* Débroussaillage
- \* Bûcheronnage
- \* Débardage
- \* Sciage - Vente
- \* Bois de chauffage

**PASCAL LEHEU**

9, rue de l'Ohy - 54830 GERBÉVILLER

TÉL. 03 83 42 70 89

## ◆ LE MOT DU MAIRE ◆

## Sommaire

### ◆ Vie municipale

- Le mot du Maire ..... 1

### ◆ Infos mairie

- État civil ..... 2
- Le mot de l'Élu ..... 2
- Agenda des manifestations ..... 2
- Nouvelles brèves ..... 3

### ◆ Vie scolaire

- École ..... 6
- Collège ..... 7
- S.I.S..... 8

### ◆ Vie locale

- Moussaillons ..... 9
- Frimousse ..... 9
- Le centre de secours..... 10 et 11

### ◆ Culture

- L'atelier du Bleu ..... 12
- Médiathèque ..... 17

### ◆ En famille

- La recette de Grand-mère ..... 13
- Trucs et astuces ..... 13
- Le mot du médecin..... 13
- Dictons ..... 13

### ◆ Au fil des jours

- Revue de presse ..... 14 et 15

### ◆ Vie associative

- Souvenir Français ..... 16
- Foyer rural ..... 16
- Club Vosgien ..... 18
- Comité des Fêtes ..... 19
- ADMR ..... 20
- Archéologie ..... 20



**G**erbévilloises,  
erbévillois,

*« L'enthousiasme est une affection où l'imagination est libérée. »  
(Kant)*

La société, aujourd'hui, exige la production d'arguments, d'engagement qui doivent légitimer nos choix, nos décisions.

Mais comment, parfois, un choix peut-il être totalement libre alors que nous sommes impuissants devant les diktats, les règlements (cf : poteaux fibre optique) ?

Redonner la seule décision aux Communes, voilà un souhait que nous voudrions tous et toutes voir enfin s'appliquer !!

Malgré cela à force de travail, de volonté, de dynamisme, nous réussissons à gérer le quotidien, suivre les chantiers en cours, et faire évoluer positivement notre cité, car pour nous comme pour vous, l'évolution ne connaît pas de marche arrière.

Certes la recherche du bien, du mieux, ne doit pas être un consentement aveugle au matérialisme bêta d'une modernité qui risquerait à tout moment d'aboutir sur une pente fatale, et cela, même dans le meilleur du monde, idéalisé par certains utopistes.

C'est pourquoi, nos choix, nos idées, nos projets sont guidés par la seule volonté d'améliorer, de faciliter le quotidien du plus grand nombre de nos citoyens.

Je salue ici le travail de l'ensemble de la Municipalité, des personnels, des bénévoles des associations qui consacrent constamment le meilleur d'eux-même pour rendre la vie Gerbévilloise plus « active, plaisante et attractive »..

Vous l'avez constaté, de grands chantiers animent notre cité (complexe sportif, Chapelle sœur Julie, salle des 3 coups) lesquels témoignent de notre volonté de voir Gerbéviller s'affirmer comme un pôle vivant, attractif, ouvert à tous, y compris bien sûr à l'intercommunalité.

Nous veillerons encore en 2019 à faire des choix de réalisations qui correspondent au mieux à l'aspiration de tous, cela dans la mise en œuvre d'une gestion saine, ambitieuse mais nécessairement réaliste et supportable financièrement.

Je compte sur le maximum d'entre vous pour comprendre, accepter ces choix, et sur la patience des autres pour attendre encore d'autres réalisations, envisagées, voire programmées à un horizon un peu plus lointain.

Le printemps qui s'annonce doit non seulement fleurir nos jardins mais aussi égayer nos cœurs, nos esprits pour une vie commune plus saine, plus fraternelle et enthousiaste.

Bien à vous

  
Noël MARQUIS  
Maire de Gerbéviller

Adresse site internet : [www.gerbeviller.fr](http://www.gerbeviller.fr)  
Adresse E-mail : [mairie.gerbeviller@wanadoo.fr](mailto:mairie.gerbeviller@wanadoo.fr)

## 2 Infos Mairie

### ◆ ÉTAT CIVIL ◆

#### NAISSANCES

Hugolin PAPIRER est né le 15 décembre 2018 à Lunéville, fils de Baptistin PAPIRER et de Mathilde AMET, domiciliés au 11 rue Maurice Barrès.

Lise VERVIN est née le 15 décembre 2018 à Lunéville, fille de Nicolas VERVIN et de Lorianne MAGNIER, domiciliés au 17 rue Alfred Renaudin.

Alice ANDRÉ est née le 18 décembre 2018 à Lunéville, fille de Marc ANDRÉ et de Amélie RENAULD, domiciliés au 9 rue de la Poterne.

Haily JORY est née le 09 Février 2019 à Lunéville, fille de Vincent JORY et de Hélène BORDÉ, domiciliés au 4 rue du Madru.

Lilio THIERY est né le 10 Février 2019 à Lunéville, fils de Jean-Luc THIERY et de Ingrid CARDOT, domiciliés au 17 rue Saint Pierre.

#### DÉCÈS : EHPAD : 1, RUELLE DU JARD

Daniel GODARD : 71 ans, retraité, décédé le 08 décembre 2018, célibataire.

Marie MASSENOT : 82 ans, retraitée, décédée le 29 décembre 2018, veuve de Georges DURAND.

Roland DETREY : 90 ans, retraité, décédé le 04 janvier 2019, époux de Marie Thérèse Calais.

Marie DEVIENNE : 89 ans, retraitée, décédée le 14 janvier 2019, veuve de Maurice. WAGNER.

Jean SENEAL : 92 ans, retraité, décédé le 17 janvier 2019, époux de Mauricette CHARPENTIER.

Ginette PITANCE : 85 ans, retraitée, décédée le 28 février 2019, veuve de Henri PROVIN.

Suzanne SESMAT : 87 ans, retraitée, décédée le 12 mars 2019, veuve de Bernard GRAVIER.

#### DÉCÈS : HABITANTS GERBÉVILLER

Isaac-Philippe MAYAN : 15 ans, étudiant, décédé le 11 décembre 2018 domicilié 15 rue Général Leclerc

Josette SIMON : 69 ans, retraitée, décédée le 26 janvier 2019, veuve de Michel BLOSCHE domiciliée au 5 chemin de Falanzé.

Andrée VANOLI : 69 ans, retraitée, décédée le 9 mars 2019, épouse de Claude LAXENAIRE domiciliée au 2 rue du Vermois.

Colette HATTERMANN : 90 ans, retraitée, décédée 20 mars 2019 domiciliée au 3 rue des écoles résidence Jacques Vallin.

### ◆ AGENDA DES MANIFESTATIONS ◆

- **Comité des Fêtes : Dimanche 28 avril** : 30ème Foire de l'Escargot
- **Familles rurales : Dimanche 02 juin** : Vide greniers Ancienne route de Moyen
- **La Gaule Gerbévilloise : Dimanche 02 juin** : Concours de pêche Fête nationale de la pêche
- **Tennis Club : Fête du Tennis : Samedi 08 juin**
- **K-Danse : courant juin** : Spectacle de fin d'année
- **Amis de l'Orgue : Dimanche 07 juillet** : concert église, 16h00 (Orgue et hautbois)
- **Don du sang : Vendredi 12 juillet** : Gymnase – 16h00 à 19h30
- **Commune et Comité des fêtes : Samedi 13 Juillet** : Festivités de la Fête Nationale
- **Amis de l'Orgue : Dimanche 1er septembre** : Concert église 16h00 (Orgue et chant)
- **Comité des Fêtes : Dimanche 1er septembre** : Sortie Le sentier gourmand en Alsace :  
Contact pour les réservations au 03 83 42 70 74

### ◆ LE MOT DE L'ÉLU ◆

- Communiqué de l'Office National des Anciens Combattants et Victimes de Guerre vous informe

Vous êtes Ancien Combattant et avez séjourné en Algérie durant plus de 120 jours au cours de la période du 30/10/1954 au 01/07/1964, vous pouvez prétendre à partir de 2019 :

-à la carte Combattant

-au port de la Croix du Combattant

-à la retraite du Combattant

-à la ½ part fiscale

-à l'aide administrative ou financière

(difficultés financières, chauffage, maintien à domicile, médicaments non remboursés...)

Contactez l'ONACVG de Meurthe et Moselle :

- Par courrier : 67 Rue Emile Bertin – 54052 NANCY cedex

OU

- Par téléphone : 03.83.67.82.86

**Serge ROUSSEL Adjoint**  
**« Correspondant Défense »**

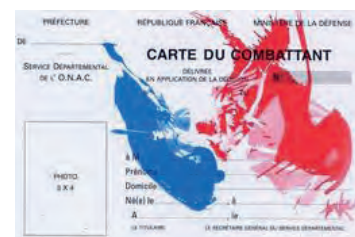

## ◆ NOUVELLES BREVES ◆

### ◆ ELECTIONS ◆

Le dimanche 26 mai 2019 (1 seul tour) auront lieu les élections européennes. Mais, pour voter, encore faut-il être inscrit sur les listes électorales...

Pensez à venir avec votre pièce d'identité que l'on vous réclamera à l'entrée du bureau de vote à la salle des fêtes.



### ◆ ELAGAGE DES ARBRES ◆

Le Maire peut faire exécuter d'office l'élagage des plantations qui empiètent sur les chemins ruraux à partir des propriétés riverains, **aux frais de ces propriétaires.** (Art D161-24)

Le Maire dispose de ce même pouvoir de police sur les voies communales (art, L2212-2-2). S'agissant **des voies départementales** à l'intérieur d'une agglomération, le Maire peut imposer des travaux d'élagage d'arbres menaçant la sécurité publique, en cas de danger grave ou imminent. Dans ce cas, le coût incombe à la commune qui ne peut pas imposer le paiement aux propriétaires concernés.



### ◆ EUTHANASIE DES CHIENS ◆

Le Maire peut décider l'euthanasie d'un chien ayant mordu des personnes sur la voie publique (niveau 4 de dangerosité prévu par l'art. D211-3-2.)

L'arrêté du Maire a pour objet de mettre fin à un danger grave et immédiat ;

Cette disposition ne prévoit **aucune formalité préalable** au placement et à l'euthanasie.



### ◆ REMERCIEMENTS ◆

Au nom de la population, la Municipalité remercie Monsieur Serge Duval de Haudonville qui, pour la 2ème année consécutive a fait le don d'un magnifique sapin de taille respectable ainsi que la Société SBR pour le transport et l'installation de ce sapin à titre gracieux sur la place de la Mortagne, pour les fêtes de fin d'année.

### ◆ INCIVILITES EN MATIERE DE TRI ◆

Régulièrement, des personnes négligentes déposent dans la benne aux déchets verts des éléments qui n'y ont pas leur place. Vous pouvez y déposer **UNIQUEMENT** gazon, tailles de haies, branchages, déchets de jardin ; tout autre déchet est exclu dont les cendres, même froides.

Les 4 dernières opérations d'évacuation de cette benne ont été refusées par la société chargée du traitement du fait de la présence d'ordures en sacs plastiques, des cannettes verre et métal, de gravats, d'éléments de tuyauterie entre autres. Cela aura donc une répercussion sur les factures des contribuables.

**RAPPEL : Le brûlage des déchets verts ou autres est formellement interdit à moins de 500m des habitations. Les contrevenants s'exposent à une amende de 1500€ euros.**



### ◆ CHAMBRES VISITEURS ◆

La commune dispose et loue 3 chambres équipées :  
Tarifs : 35 euros la nuit / 120 euros la semaine.

**Marie-José REINHARDT**  
Conseillère Municipale

# 4 Infos Mairie

## ◆ DES SOUHAITS POUR 2019 ◆

Vendredi 11 janvier, de très nombreuses personnes avaient répondu présent lors de la traditionnelle cérémonie des vœux à l'invitation du Maire, Noël MARQUIS. Cette soirée d'échange des vœux et d'accueil des nouveaux habitants avait matière à alimenter les interventions du Maire et de ses adjoints en présence de Monsieur Thibault BAZIN, Député et Conseiller Départemental, de Madame Anne LASSUS, Conseillère Départementale et de Monsieur Philippe DANIEL, Président de la CC3M.

La vie communale aura été riche en ce qui concerne l'état civil avec 18 nouvelles familles, 13 naissances, 5 mariages dont 2 qui ont été célébrés à l'extérieur, 3 pacs et 18 décès dont 13 à l'EHPAD.

Le Maire n'a pas omis de remercier les nombreux bénévoles dans toutes les associations. Les différents Adjoints ont évoqué les travaux réalisés et à venir.

Enfin, le Maire a invité l'assemblée à partager le verre de l'amitié.



## ◆ VISITE DU SOUS-PREFET ◆

Soucieux de suivre l'avancement des travaux du complexe sportif, Monsieur KACI Sous-Préfet, est venu sur place se rendre compte de l'évolution du chantier. Accompagné de Monsieur LACROIX, responsable des collectivités territoriales, il a pu, avec les représentants de la Mairie, apprécier l'étendue du projet et sa parfaite intégration dans le paysage. Lui-même, très sportif, Monsieur KACI s'est montré impressionné par le dimensionnement du complexe (terrains, piste d'athlétisme, tribunes, vestiaires...)



## ◆ REPAS DES AÎNÉS ◆

Ouvert à tous les habitants dès 70 ans et organisé par la Municipalité, le traditionnel repas des Aînés a drainé cette année un peu plus de 90 personnes, parmi lesquelles le Député et Conseiller Départemental Thibault BAZIN, la Conseillère Départementale Anne LASSUS, qui, ayant d'autres obligations n'ont participé qu'à l'apéritif. Le Maire Honoraire, Daniel BONTEMS nous honorait également de sa présence.

Le menu, concocté par un traiteur se composait d'une assiette « Terre et Mer », de filets de caille aux morilles accompagnés de fagots d'asperges, de petites pommes de terre « grenaille », d'une quenelle de purée de potimarron, de salade, de fromages ainsi qu'un vacherin ananas, framboise sur coulis de fruits rouges.

Le tout en musique avec Patrick PERRIN, un habitué des lieux.

Un grand bravo aux organisateurs, un grand merci aux bénévoles et à l'année prochaine.

Plus de quatre-vingts personnes n'ayant pas assisté à ce repas ont reçu un petit paquet-cadeau en provenance directe du sud-ouest.



Françoise GUIZOT 1ère Adjointe

## ◆ DÉPART À LA DIRECTION DE L'EHPAD ◆

Arrivée à Gerbéviller en 2013, directrice de l'EHPAD en janvier 2016, Madame Hélène Bossat-Vouriot vient de faire valoir ses droits à la retraite.

Cette champenoise, directrice adjointe de l'hôpital de Verdun de 2004 à 2009 est arrivée à l'hôpital de Lunéville en 2009, assurant le poste de directrice adjointe ; auparavant, elle a été nommée à Troyes, au foyer de l'enfance, avant de réussir le concours de chef d'établissement sanitaire et social.

Très soucieuse du bien-être des résidents, la directrice n'a pas ménagé ses efforts pour toujours améliorer la qualité de l'accompagnement des personnes âgées et a souligné la synergie entre tous les personnels qui contribuent, aussi haut que faire se peut, au renom de l'EHPAD de Gerbéviller.

Chargée de lourdes responsabilités, la directrice n'a jamais failli à sa tâche et a participé à des projets innovants pour rendre l'accueil des résidents toujours plus agréable et confortable. Elle va dorénavant se consacrer à des activités autant intellectuelles que manuelles, notamment la poterie, et prendre le temps de lire et de voyager.



Nous lui souhaitons une bonne et longue retraite.

Jean- Marie Bossu

## ◆ AGIR SPORT : LE RETOUR ! ◆

220 enfants ont participé aux activités de février 2019. Entre activités ludiques, apprentissage du vivre ensemble, approche de la nature... Un beau succès !

### Quelques exemples d'activités...



Les enfants ont fabriqué et décoré des œufs en bois pour la grande **Chasse Aux Œufs** qui aura lieu le samedi 20 avril 2019 à 10h dans le parc du Château.

Une quarantaine d'enfants ont « randonnée » sous le soleil... activité alliant sport et approche de la nature.



Tous s'échauffent pour participer à des sports collectifs

La suite des activités au printemps et dans le prochain bulletin.

A bientôt...

Francine LAURENT  
Adjointe aux Associations

### ◆ MESSAGE DE PAIX... ◆

Les élèves de la classe de CM1-CM2 de l'école de Gerbéviller, dans le cadre de la commémoration de l'armistice ont travaillé sur le thème de la première guerre mondiale. Suite à un travail d'histoire, ils ont visité le cimetière militaire de Gerbéviller avec M. Creusat Président du Souvenir Français. Là-bas, ils ont lu des textes tirés du livre intitulé « Carnet de poilu : leur vie racontée aux enfants » de Renefer.

Pour clore le projet, en arts plastiques, les élèves se sont inspirés du travail de Mademoiselle Maurice pour réaliser une fresque à partir de papillons en origami.



Cette œuvre collective est désormais accrochée, grâce à l'aide matérielle du Syndicat scolaire, dans la cage d'escalier de l'école pour le bonheur des enfants qui la trouvaient bien triste.

### ◆ C'EST LA FÊTE ◆

Vendredi 8 mars, l'école a mis ses habits de lumière pour fêter Carnaval. En effet, les élèves se sont transformés en super héros, princesses, monstres... Les enseignants n'étaient pas en reste. Même le soleil était revenu pour l'occasion.



Les gourmands ont pu profiter de délicieux beignets réalisés pour l'occasion par les parents d'élèves. En résumé, tout le monde a passé une après-midi fort sympathique !



## ◆ ARTISTE D'UN JOUR ! ◆

C'est avec beaucoup de plaisir que les élèves et les professeurs du collège Eugène François ont accueilli le 25 janvier, l'artiste Karine Maincent. Cette illustratrice qui avait déjà collaboré avec l'équipe éducative l'an dernier, à la médiathèque de Gerbéviller revient, mais cette fois au sein du collège.



Karine Maincent, illustratrice et graphiste, est l'auteure de cinq albums jeunesse



Madame Maincent avait d'ores et déjà réalisé la couverture du 4ème Mag'Ados (magazine des collégiens) en décembre 2018 et c'est donc très enthousiastes que nos élèves l'ont reçue dans l'établissement.

Après une belle présentation de son métier, agrémentée d'objets (planches de dessins, livres...), l'artiste a proposé aux élèves de devenir eux-mêmes créateurs, illustrateurs de carnets de voyage.

Au CDI, papiers et crayons de couleur de toutes sortes attendaient nos jeunes apprentis. Vite pris au jeu, les élèves ont confectionné leurs propres carnets.

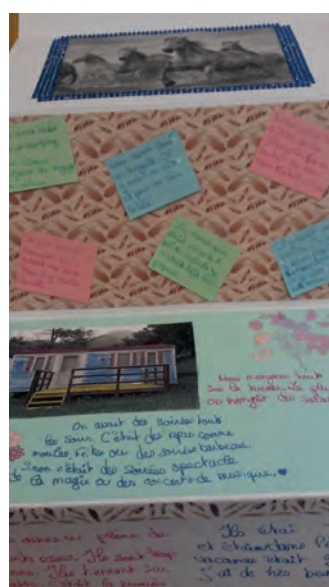

Découpages, collages, dessins, partage d'idées avec les professeurs et l'aide de Madame Maincent, ont stimulé la créativité des collégiens. Ils ont ainsi réalisé des carnets particulièrement harmonieux !

# 8 Vie Scolaire - École

## Syndicat Intercommunal Scolaire de Gerbéviller

*Ce syndicat regroupe les communes de Franconville,  
Gerbéville, Haudonville et Moriviller.*

### INFOS GÉNÉRALES

Syndicat Intercommunal Scolaire de Gerbéviller  
(SIS)

12, rue Maurice Barrès  
2ème étage  
54830 GERBEVILLER

Tél : 03.83.42.81.29

Mail : syndicat-scolaire.gerbeville@wanadoo.fr

Accueil le **lundi de 8h à 12h** et le **jeudi de 13h30 à 17h30**, ou sur rendez-vous en dehors de ces horaires.

### INSCRIPTIONS SCOLAIRES

Votre enfant est déjà scolarisé : vous n'avez aucune démarche à effectuer, le renouvellement est automatique !

Votre enfant est né en 2016, ou vous venez d'arriver à Gerbéviller :  
Se munir d'un **justificatif de domicile** récent, du **livret de famille**,  
et du **certificat de vaccination** (ou du carnet de santé) et se présenter  
aux jours d'ouverture du secrétariat du SIS de Gerbéviller afin de  
procéder à l'inscription pour la rentrée de septembre 2019.

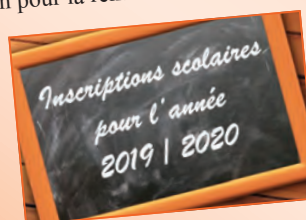

### P.E.D.T

Même si les NAP n'existent plus, le groupe de concertation pluridisciplinaire perdure !

Il réunit ce qu'on appelle les membres de la communauté éducative à savoir des enseignants, des représentants de parents d'élèves, des représentants des Moussaillons (ADMR) et des membres du SIS. Il échangent, dans une ambiance conviviale et sans formalisme, sur les projets scolaires et extrascolaires, les difficultés rencontrés et les solutions à y apporter.

### PETIT POINT SUR LES TRAVAUX

Les travaux de création des sanitaires scolaires se sont achevés l'été dernier.

Un projet de réhabilitation et de modernisation des salles de classes de notre école est en cours.

Un architecte est sur le coup !

Les gros travaux devraient débuter début 2020...

### LIVRET DU PETIT CITOYEN

Le SIS a offert ce livret (ci-contre) aux élèves de Cours Moyen (CM1/CM2); ils avaient auparavant répondu à un questionnaire. Sur 40 élèves, 8 ont obtenu un « sans faute » et ont reçu le diplôme de « Petit Citoyen » (photo ci-dessous).

Mais tous vont pouvoir voyager, avec leurs enseignants, au cœur de la République Française, découvrir son fonctionnement et comprendre leurs droits et leurs devoirs.



**Félicitations à Phalone MARTIN, Capucine PERRY, Louis PERNIN, Kaéna BLANCHON, Clara NASSAU, Bérenger BESANCON, Méonie VAUTRIN et Clarisse BERTOLO !**

**Francine LAURENT,**  
Présidente du SIS.

◆ ACCUEIL PERISCOLAIRE LES MOUSSAILLONS ◆



**Cocotte la poule est de retour  
Te souviens-tu de Cocotte la poule ?**

Elle s'était arrêtée à Gerbéviller le temps de célébrer Pâques.

Elle avait promis de revenir cette année...

c'est chose faite !

Seulement voilà, elle revient accompagnée de quelques étranges bestioles !!!!

Des lapins crétiens complètement excités à l'idée d'envahir Gerbéviller à la recherche de trésors chocolatés

Une fois de plus, c'est grâce à l'imagination et l'investissement des enfants de la garderie des Moussaillons que tout ceci a été rendu possible.

**Bravo et merci les enfants !**

Pour rappel, les décorations ont été entièrement réalisées dans le cadre du projet « je décore ma ville », créé pour égayer les rues de GERBEVILLER.

Tu pourras les retrouver à Pâques !



◆ EN ATTENDANT LE PRINTEMPS... ◆

Frimousse sort de l'hiver et a hâte de retrouver les couleurs du printemps et la chaleur du soleil.

L'hiver et la thématique des fêtes de fin d'année avaient rassemblé petits et grands dans des jeux et activités créatives, très pailletées !!! Le Père Noël venu pour une journée de fête avait gâté tous les enfants. L'équipe imaginant toujours une création différente à chaque Noël, les enfants ont pu gâter leurs parents à leur tour avec ce cadeau « fait mains ».

Après l'engouement suscité par la neige et les préparatifs de Noël, les enfants et l'équipe se sont retrouvés autour des couleurs de carnaval.

L'équipe, costumée pour un jour de fête, (couleurs, paillettes et plumes...) a accueilli les enfants un peu surpris par cet accueil. Chacun avait pour cette journée, revêtu une tenue amusante et colorée ; Glu-glu des pyjamasques, princesse, vache, Marcus de la pat'patrouille, abeille, petit lapin, arlequin ... étaient présents pour profiter d'une journée spéciale. A voir leur visage souriant, les enfants étaient ravis de porter ces costumes et de l'ambiance joyeuse. Tour à tour, ils ont pu se transformer en loup ou en clown le temps d'une photo en posant derrière un support créé avec les enfants.



Les parents ont, quant à eux, répondu en nombre à notre concours de beignets et ont donc permis à tous de déguster des beignets aux saveurs différentes. Après délibération, des médailles réalisées par les enfants ont été remises aux trois meilleures recettes, et des diplômes sont venus remercier les parents ayant participé. Un grand merci à tous pour cette journée !

Dès à présent, et en attendant le soleil et le printemps, les activités colorées viendront égayer les murs de la crèche aux couleurs vives et chaudes. Il reste une multitude de papillons et autres insectes et sujets de printemps à créer pour compléter la fresque commencée dès les premiers rayons du soleil.

**Pour venir participer à nos jeux et activités, que ce soit de manière régulière ou ponctuelle, n'hésitez pas à prendre contact au 03.83.71.16.58.**

## ◆ LE CENTRE DE SECOURS EN QUELQUES CHIFFRES ◆

Le Chef de centre est le Capitaine Daniel THOMASSIN. Il est secondé par deux adjoints l'Adjudant Dominique PAPIERER et le Sergent Mickaël KIENE.



L'effectif est de 23 sapeurs pompiers et deux médecins.

Le nombre d'interventions en 2018 a été de 163 avec une majorité de secours à la personne.

## ◆ LE MATÉRIEL ◆

Nous disposons d'un matériel performant et polyvalent avec une ambulance, un camion polyvalent permettant de traiter les feux, fuites de gaz et accident de circulation, une voiture légère, une camionnette servant aux interventions diverses (fuites d'eau, nids de guêpes etc) un camion 4x4 pour le traitement des feux de forêt.

Une extension a été inaugurée à la Sainte Barbe 2017 suite à la mise à disposition par la commune d'un terrain situé à l'arrière du centre. Le SDIS a pu financer les travaux sur une surface de 80m<sup>2</sup> avec réalisation de vestiaires hommes et femmes ainsi qu'une salle de formation ce qui rend notre centre plus fonctionnel et convivial.

Une campagne de recrutement avec l'appui des maires du secteur a été lancée en 2018 sur les communes se situant à moins de huit minutes du centre. A l'issue, nous avons eu la chance d'accueillir cinq personnes qui ont suivi la formation de secourisme en local ce qui a permis de les mettre dans le bain rapidement.

C'est un recrutement qui est le bienvenu car ce sont des personnes très motivées.

Nous leurs souhaitons une excellente carrière .

## ◆ LISTE DES NOUVELLES RECRUES ◆

Aurélié **LAURENT** infirmière

Cédric **LAURENT** commercial

Franck **LHEUREUX** ébéniste

Sébastien **MASSON** ouvrier d'imprimerie

Kévin **BRICARD** étudiant

## ◆ DÉCOUVREZ L'ACTIVITÉ ◆

Contactez le centre d'incendie et de secours le plus proche de votre domicile



## ◆ LES SAPEURS POMPIERS À L'HONNEUR CETTE ANNÉE ◆



Début janvier lors de la Sainte Barbe, plusieurs sapeurs pompiers ont reçu des récompenses :

**Remise de la médaille d'honneur des sapeurs pompiers pour 10 ans de service :**

Caporal Chef Mathieu **BIWER** promu en même temps au grade de Sergent  
Sergent Mickaël **KIENE** Caporal Alexis **JEANBERT** promu en même temps au grade de Caporal Chef.

## ◆ NOMINATION AUX GRADES SUPÉRIEURS ◆

Sergent Chef Anne Sophie **GERSTLE** promu au grade d'adjudant. Ce qui en fait la première femme à accéder à ce grade au centre de Gerbéviller depuis sa création.

Caporal Maxime **PAPIRER** au grade de Caporal Chef  
Les sapeurs Louis **BRALLET** et Robin **LOPPION** au grade de 1<sup>ère</sup> Classe



## ◆ RECRUTEMENT : QUELQUES FAUSSES IDÉES ! ◆

Pour devenir Sapeur pompier volontaire, Il faut avoir de gros muscles ? Faux ! chaque personne réalise les missions en fonction de ses capacités.  
Il faut être disponible en permanence ? Faux ! le nouveau système d'alerte vous permet de vous rendre disponible quand vous le pouvez soit par téléphone ou internet.

## ◆ DÉCOUVREZ L'ACTIVITÉ ◆

La formation dispensée vous permet de vous former aux **gestes qui sauvent**, à la **lutte contre les incendies** et aux **interventions diverses**.

Progressivement, au rythme de l'acquisition de vos compétences, vous serez engagés sur le terrain.

Les formations et le temps de disponibilité sont ajustés au mieux afin de vous permettre de concilier vie privée, vie professionnelle et volontariat (il est même possible d'établir une convention avec votre employeur).

## ◆ POURQUOI PAS VOUS ? ◆

Conditions d'engagement :

- Avoir au moins 16 ans,
- Résider à proximité d'un centre d'incendie et de secours,
- Être apte médicalement,
- Satisfaire à une évaluation de la condition physique,
- Jouir de ses droits civiques,
- Ne pas avoir fait l'objet d'une condamnation incompatible avec l'exercice des fonctions,
- Être en situation régulière au regard des obligations du code du service national (Journée d'Appel de Préparation à la Défense, Journée Défense et Citoyenneté, recensement...).

Dossier réalisé par  
Daniel **TOMASSIN**  
Chef de centre



# 12 Vie Locale

L'Atelier du Bleu présente :

## « L'Amour dans l'art ou l'Art dans l'amour... ? »

L'amour courtois « de l'ancien français « court », « résidence d'un souverain et de son entourage » est une expression désignant au Moyen Âge, la façon d'aimer avec courtoisie, respect et honnêteté, sa ou son partenaire, dans le but commun d'atteindre la joie et le bonheur.



« Déclaration d'amour au XI<sup>ème</sup> siècle »

L'amour courtois est une conception de l'amour d'un homme pour une femme qui est née au XII<sup>ème</sup> s. dans le midi de la France, avec les troubadours occitans, et qui s'est éteinte dans la seconde moitié du XIII<sup>ème</sup> s. Elle s'est développée ensuite dans le Nord avec les trouvères.



In *Psychologie Art et Histoire* (Pierre Tap)

« Déclaration d'amour » où l'on perçoit toute la pudeur du prétendant vis-à-vis de la jeune dame enfermée dans la tour du château...



Auteur inconnu pour cette photo

On dit souvent qu'aimer est un Art. Et que l'Art est une forme d'Amour de la vie, pour la vie. **Honoré de Balzac** dira à cet égard « L'Amour n'est pas seulement un sentiment, il est un art aussi ».



« Couple » par Louise Bourgeois

L'amour est un thème très courant dans l'histoire de l'art contemporain. Ici, l'artiste contemporaine Louise Bourgeois retranscrit l'intimité des corps en mettant en scène deux personnages enlacés suspendus par un fil invisible. la posture laisse deviner un abandon unificateur entre les deux personnages. La sculpture est réalisée en éponges que l'artiste a cousues.



**Robert DOISNEAU** « Le baiser de l'Hôtel de Ville » cette photo prise en 1950 a fait le tour du monde.

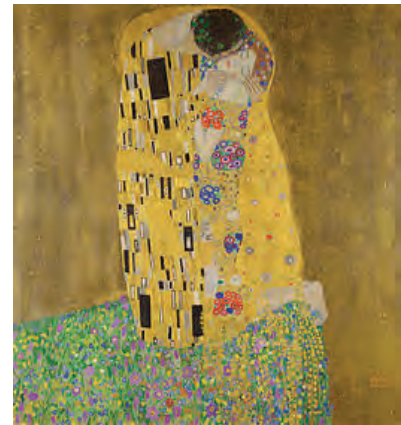

Gustave KLIMT « Le baiser » de 1908 à 1909. Huile sur toile recouverte de feuilles d'or. L'auteur lui-même et sa compagne sont probablement les modèles. Il traite de l'amour romantique et délicat d'un couple. L'inhabituel de ce tableau vient de l'excentricité de leurs habits mais aussi de la verdure, ultra-présente. Les personnages agissent avec amour et délicatesse comme le font les fleurs, délicates et magnifiques.



Etonnant et acrobatique : « Le baiser » Marc Chagall

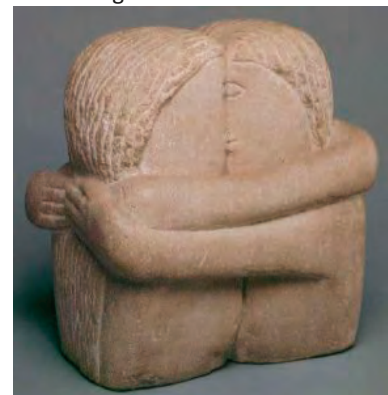

Le célèbre « baiser de Brancusi » le couple s'isole dans le sentiment amoureux et devient un bloc uni et harmonieux, lié dans tout le reste de l'humanité..

(Documents personnels et Internet)

François Ruaud



## ◆ LA RECETTE DE GRAND MÈRE ◆

**Clafoutis au jambon et à l'emmental (Sans Gluten)**  
Pour 4 personnes

- 200 g jambon blanc
- 4 œufs
- 350 ml de crème fraîche liquide (30%)
- 150g le lait demi-écrémé
- 30g de fleur de maïs (maïzena)
- 1 pincée de noix de muscade
- 120g d'emmental râpé
- 1 pincée de sel et de poivre
- Quelques brins de ciboulette (facultatif)

- Chauffer le four à 170° (5).
- Tailler le jambon en grosses allumettes.
- Dans un saladier, battre les œufs avec la crème, le lait, la maïzena et la noix de muscade.
- Ajouter le jambon, l'emmental, le sel et le poivre.
- Verser le mélange dans un moule à gratin beurré.
- Enfourner 25 à 30mn.
- Décorer avec la ciboulette.

Mamie Francine Barthélemy

## ◆ DICTONS DE GRAND-MÈRE ◆

### ◆ MAI ◆

- Quand il pleut les premiers jours de mai, les coings sont perdus.
- Averse de mai a plus de pouvoir que dix arrosoirs.
- Mai ne va jamais sans fleurs.



### ◆ JUIN ◆

- Juin bien fleuri, vrais paradis.
- Grosses pluies de juin détruisent grains et raisins.
- Qui en juin se porte bien au temps chaud ne craindra rien.

### ◆ JUILLET ◆

- Juillet ensoleillé remplit cave et grenier.
- L'été recueille, l'hiver mange.
- S'il fait beau en juillet, bonne récolte, s'il pleut, moisson molle.

## ◆ FABRICATION D'UN BATEAU ◆

Il vous faut :

- 2 bouteilles en plastique avec leur bouchon
- scotch coloré
- décorations diverses

Découper au centre des bouteilles un espace pour y asseoir les personnages, protégez cette découpe avec du scotch pour éviter de se couper, liez les deux bouteilles avec du scotch, décorez les bouteilles et peut-être ajoutez une voile avec une baguette en bois et du tissu et partez à l'aventure sur les flots de votre baignoire !



## ◆ LE MOT DU PHARMACIEN ◆

On parle de plus en plus souvent du microbiote intestinal dans l'actualité de la santé ! Mais qu'est-ce que c'est ? Autrefois appelé flore intestinale, le microbiote intestinal correspond à l'ensemble des micro-organismes qui vivent dans le tractus digestif.

Il est constitué de 100 000 milliards de bactéries, soit 10 fois le nombre de cellules du corps humain !

Il est composé de 800 à 1000 espèces bactériennes différentes et peu peser jusqu'à 2 kilos de notre poids total.

Le microbiote intestinal a de nombreuses fonctions : rôle de barrière pour empêcher le passage de micro-organismes pathogènes, rôle dans l'absorption et la fermentation de différents nutriments, synthèse de vitamines etc.

Il participe donc au maintien de la santé. C'est pourquoi un microbiote déséquilibré peut favoriser l'apparition de maladies. Des signes simples comme des maux de ventre, des ballonnements, de la constipation, des diarrhées, des gaz malodorants, des infections vaginales récurrentes permettent de savoir s'il est nécessaire de restaurer votre microbiote intestinal.

Certains médicaments peuvent être à l'origine de ces déséquilibres, les antibiotiques, mais pas seulement, les anti-inflammatoires, les laxatifs ou les antiacides aussi. Mais ne vous inquiétez pas, des solutions existent ! Vous pouvez prendre des probiotiques : ce sont des micro-organismes vivants qui, lorsqu'ils sont ingérés en quantité suffisante exercent des effets positifs sur la santé au-delà des effets nutritionnels traditionnels. (Définition OMS) Parlez-en à votre médecin ou à votre pharmacien, ils sauront vous conseiller.

Beaucoup de recherches sont en cours actuellement pour mettre en évidence le rôle du microbiote intestinal dans les allergies, l'obésité, le diabète et même la dépression.

Eric RUSPINI

## ◆ FABRICATION D'UN BILBOQUET ◆

Il vous faut :

- une bouteille en plastique
- un bouchon en liège
- ficelle ou laine
- peintures
- scotch coloré
- diverses décorations suivant votre inspiration

Découper le haut de la bouteille, scotcher l'extrémité découpée afin de ne pas se blesser, fixer la ficelle au goulot de la bouteille puis à l'extrémité le bouchon en liège ....et laisser libre cours à votre imagination pour la décoration !

## ◆ REVUE DE PRESSE ◆

### NOVEMBRE

#### Savoir parler la langue du voisin

Capucine, élève en 3e au collège de Gerbéviller souhaite maîtriser la langue allemande. Quoi de mieux qu'une immersion en Allemagne. C'est ainsi qu'elle a été accueillie par Kiara, élève à Sarrebrücken pendant deux semaines pour partager son quotidien scolaire et familial. Comme il se doit, Kiara est à son tour venue un laps de temps au collège de Gerbéviller. Le jour de son arrivée, Monsieur Claudel, chef d'établissement a rappelé que « la France et l'Allemagne ont écrit et écrivent encore l'histoire de l'Europe ». Les deux élèves affirment que l'obligation de ne parler que la langue de sa voisine permet de faire de gros progrès rapidement. Rappelons que le collège va fêter cette année les 30 ans d'échange avec le « Realschule de Schrozberg.

#### Le paillage pour limiter l'arrosage

Robert Feuvrier et Béatrice Bertrand ont été primés à l'échelon départemental pour le fleurissement de leurs maisons respectives. Douze lauréats ont reçu un bon d'achat et treize autres ont été encouragés. La réussite de la décoration florale chez ces passionnés a été d'autant mieux soulignée que les fleurs ont souffert du manque d'eau venue du ciel. Françoise Guizot a donné des pistes pour l'avenir du fleurissement de la commune au regard de l'été caniculaire précédent. On trouvera des plantes vivaces dans les massifs communaux paillés. Cela permettra de moins arroser et de moins désherber.

### DÉCEMBRE

#### Dites-le aussi avec des fleurs

Le groupe Monalisa, composé de bénévoles rend visite aux personnes âgées du canton pour rompre leur isolement. Mais il a aussi pour vocation de permettre aux aînés de sortir de chez eux. C'est ainsi que huit personnes de Gerbéviller, Magnières, Giriviller et Mattexey sont venues à la maison des associations dans le cadre d'une première animation sur le thème des fleurs. Ils ont réalisé chacun une couronne de fête composée de fleurs séchées avec l'aide de Jocelyne Litaize et le soutien des membres de Monalisa. L'après-midi s'est terminé par un goûter et chacun est rentré chez lui avec sa création. Le prochain atelier pourrait avoir comme thème les mandalas.



#### L'être en sa globalité

Une nouvelle association vient d'être créée. Elle se nomme « just'être ». Ses trois co-présidentes, Emilie Morlot, Michèle Klein et Fabienne Hamentien ont pour but de faire venir des intervenants qui animeront des stages, conférences, ateliers, rencontres parfois en cercle restreint sur le thème de la santé,

l'éducation, l'environnement et l'alimentation. Il existe des techniques et pratiques pour favoriser le bien-être et initier pour une approche de l'harmonisation énergétique, mentale et physique le tout dans le respect de la déontologie propre à chaque discipline. Ces rencontres sont destinées dans un premier temps aux adultes mais aussi aux enfants plus tard. Des ateliers ont déjà été proposés sur le thème de la cohérence cardiaque et de la méditation guidée. Contact : Michèle Klein, rue de la Christienne. (03 83 42 81 93)



#### 50 ans au service des automobilistes

C'est sobrement et dans l'intimité que le garage Blossé a fêté ses cinquante ans d'existence. « Dédé » et Lucette sont aux commandes depuis le premier novembre 1968, surtout Monsieur Blossé qui continue à venir chaque jour dans sa tenue bleue immuable aider son fils Frédéric qui lui a succédé. Le garage a été créé en 1927 par Charles Martin. Quand ils ont commencé, il venait d'un garage de Bayon et elle avait suivi une formation de monitrice d'enseignement ménager. Ils ont retroussé leurs manches et n'ont plus cessé de rendre service aux clients de tout le canton du premier janvier au trente et un décembre de chaque année souvent jusqu'à minuit. Monsieur Blossé souligne qu'ils sont encore aujourd'hui la dernière station d'essence avant les Vosges où on vous sert! Que de chemin parcouru depuis comme l'atteste une photo défraîchie de l'ancien garage conservée précieusement par le couple.



### JANVIER

#### Des projets au collectif « écran total »

C'est Hélène Broyez qui assure le lien entre les membres du collectif « écran total », créé en 2017, réunissant professionnels et parents, avec pour but de « grandir en santé avec les écrans ». En partenariat avec la CLEF (Coordination Lunévilloise Enfance Famille), une journée a été organisée en février à l'Orangerie de Lunéville sous les thèmes du jeu, langages avec des animations et formations sous la houlette de divers intervenants. Marianne Coanus a présenté une création artistique de la compagnie « Aboudbras » jouée à Gerbéviller qui devrait sensibiliser sur les dangers de « l'excès d'écrans » chez les plus jeunes. Le but est d'informer le maximum de



parents et de leur donner les moyens d'apprendre à jouer hors des écrans avec leurs enfants. Une démarche de longue haleine qui demande d'être le plus nombreux autour de la table pour trouver des solutions et atteindre également les adolescents.

Contact : broyez.helene@wanadoo.fr



## Bleu comme Ruo

Quel parcours artistique et personnel pour François Ruud, gerbévillois, peintre lorrain et bien connu également dans le secteur pour son engagement bénévole. Un hommage mérité lui a été rendu dans le supplément « Le Mag » de l'Est Républicain. On y découvre qu'il est issu d'une famille douée de ses mains avec un aïeul porcelainier à Limoges, inventeur d'un oxyde de cobalt cuit au grand feu nommé « bleu Ruud », d'un grand père employé dans une faïencerie en Lorraine et d'un père tapissier décorateur. Il a été accepté à l'école des beaux-arts de Nancy à l'âge de 14 ans et demi. Tout de suite, le bleu l'a inspiré et l'un de ses maîtres ne manquait pas de lui rappeler qu'il y avait d'autres pigments. Malgré des obligations militaires en Algérie et professionnelles « alimentaires » il n'a jamais cessé de peindre et dessiner. Jeune homme, il anime des ateliers de créations artistiques. A cette époque, il conçoit des marionnettes géantes, devient décorateur pour des salles de spectacle, étudie de nombreuses techniques et rencontre bien des gens. Il rentre dans l'enseignement comme maître auxiliaire en arts plastiques. Rapidement, il s'intéresse aux techniques pédagogiques, veut apporter le maximum aux élèves en termes de culture et de façons. Il se passionne pour la transmission. Il se tourne vers les jeunes en difficulté. Ses idées sont retenues au rectorat puis au niveau national. Il sillonne la France pendant quatorze ans pour expliquer sa démarche et mettre en application sa méthode. N'oublions pas l'artiste qui peint principalement « les bleus » représentant à ses yeux l'amour, la tendresse, une teinte reposante et sensible. Il voyage avec son épouse et brosse les bleus du Vietnam, du Mexique, d'Afrique du sud, de Tunisie, de Cuba, du Sénégal, de Bangkok et du Maroc et plus près de chez nous de la Bretagne à la Corse. La nature et les activités humaines l'amènent continuellement à peindre. On peut admirer régulièrement ses tableaux lors de différentes expositions. François Ruud est un humaniste qui transmet à travers son œuvre l'amitié, la fraternité et la solidarité.

Contact : f.ruod@orange.fr



*"Eclipse au chemin de sable rouge"*

*à Saint Louis du Sénégal. Souvenir d'un voyage mémorable où j'ai eu le plaisir de peindre et d'échanger avec des artistes locaux sur l'île de Gorée au Sénégal. Le sable rouge de cette toile de 60x60 est en réalité de la terre d'ocre récoltée du côté du lac Rose (Sénégal également).*

## FÉVRIER

### Eglise et monuments historiques

L'église de Gerbéviller, détruite en août 1914 a été reconstruite en 1923 par l'architecte Vautrin. Depuis, l'édifice central de la commune subit les outrages du temps. En 2017, un tiers non précisé par les monuments historiques fait une demande de protection du bâtiment. L'information parvient au ministère de la culture qui vient de déléguer Marie Gloc, conservateur des monuments historiques et Claire Guitton en charge de la protection de ces monuments pour une visite des lieux. La commission régionale se réunira en mars et soumettra ensuite le dossier au préfet de région. L'avis de la commune sera pris en compte car le classement sera source de contraintes pour le voisinage et de dépenses subventionnées pour la restauration et la conservation du bâtiment. Il faut savoir que les vitraux sont de Grüber, que l'orgue Cavallé Coll est protégé depuis 2004 et que l'église conserve le célèbre ciboire mitrillé par les allemands lors de la première guerre mondiale.



## MARS

### Un ticket à 500 000 euros

La coquette somme de 500 000 euros ne transitera pas par le tabac presse alimentation de Gerbéviller pour être remise à son gagnant resté anonyme. En effet, Marie-Laure Foucher, la patronne du commerce sait qu'une personne qui avait misé 5 euros sur un jeu de grattage dans sa boutique est l'heureux élu et se verra remettre l'argent directement par la Française des jeux. La nouvelle, vite connue par les habitants a contribué à un regain d'intérêt pour les multiples jeux de hasard proposés au 6, rue du Général Leclerc. Il y a sans cesse de nouveaux jeux et dernièrement un utilisant un digicode. Avis aux amateurs !



# 16 Vie Associative

## ◆ SOUVENIR FRANÇAIS ◆

Il fait part de notre bonne santé pour le comité avec des sorties scolaires comme celle qui a concerné les classes des écoles de Magnières et Moyen, comme l'arrivée en notre comité de 3 jeunes porte-drapeaux, qui n'ont pas peur de vouloir se représenter aux cérémonies de souvenir, et, au-delà, de montrer l'exemple, comme les jeunes du Collège E. François, pour le 11 novembre dernier à Mattexey.

Nous avons le plaisir d'accueillir en notre comité Mme Martine MANGEOLLE, comme secrétaire, ce qui est un plus culturel indéniable !

Le comité se porte bien (62 cotisants), et des projets, toujours portés vers notre jeunesse, celle de nos années 2019 et plus.



## ◆ FOYER RURAL INTERCOMMUNAL DE GERBEVILLER ◆

### ◆ TIR A L'ARC « LES ARCHERS DE LA MORTAGNE » ◆

C'est une quinzaine d'archers revêtus de leurs nouveaux maillots qui ont participé au concours de Colombey-les-Belles. Concours ouvert aux Foyers Ruraux, ce qui permet une première approche avec la compétition pour les jeunes archers dans une ambiance sympa. Jean-Marie.



### ◆ K-DANSE ◆

En prévision pour K-Danse dans les mois à venir :

- participation à la **foire de l'escargot** le dernier dimanche d'avril
- **spectacle des options** le vendredi 17 mai au soir
- **examens** de la filière Conservatoire de K-Danse le samedi 8 juin après-midi
- **grand spectacle de fin d'année** samedi 22 juin au soir et dimanche 23 juin après-midi

*Réservations pour les spectacles et examens : [k-danse@laposte.net](mailto:k-danse@laposte.net) ou 03-83-42-74-06*

**Nous serons heureux de vous accueillir et de vous faire découvrir notre travail !**

## ◆ HIVER, T'ES FOUTU, LE PRINTEMPS EST DANS LA RUE ! ◆

*Un carnaval qui met le feu !*

Honte, sorcières, fantômes, ombres, cauchemars, zombies... au feu ! Le carnaval a été l'occasion de brûler les vilains mots de l'hiver !



Là-bas, à l'horizon, marchent trois géants. De leur longues enjambées, ils rythment les saisons. Été, automne, hiver, rien ne semble pouvoir perturber ces trois là. Pourtant, leurs regards sont inquiets : sans le quatrième géant, le temps va s'arrêter! **Où est le printemps?**

Le chat intervient : «le printemps n'apparaîtra que quand vous aurez brûlé tous les vilains mots de l'hiver ! » \*



«SOMBRE, retourne parmi les ombres !  
POISSEUX, tu nous rends malheureux !  
GRISAILLE, il faut que tu t'en ailles!  
TRISTE, on te fait la bisque!  
GLACIAL, tu est trop infernal !  
C'EST FROID, dans le feu...  
bien fait pour toi ! »

**Au feu, la mort,  
Au feu, la tristesse!**



Le carnaval est organisé par le Foyer Rural Intercommunal et la médiathèque, avec le concours des moussaillons et de l'école de Gerbéviller. Un grand merci à tous ces partenaires et aux bénévoles, sans lesquels rien ne serait possible!



Après avoir dégusté les beignets, les enfants ont découverts les 1001 façons de fabriquer des marionnettes avec des matériaux de récupération.

Merci à Rémy Romain, de la compagnie du tourneur de la manivelle !

\* Histoire inspirée de l'album «Les quatre géants ». Zemanel  
Aline Bureau / Le père Castor

# 18 Vie Associative

## ◆ L'ADMR RECRUTE ! ◆



L'association ADMR Mortagne recherche actuellement des personnels pour intervenir chez des personnes âgées dépendantes ou non.

Il s'agit de CDD de 6 mois minimum pouvant déboucher sur des CDI ; 104 heures mensuelles ou davantage, indemnités kilométriques de déplacement en voiture (obligatoire), prime d'assiduité ; déplacements sur les secteurs de Gerbéviller et Mont-sur-Meurthe/Rehainviller.

D'autre part, n'oubliez pas que l'ADMR met à disposition pour tous, un service de livraison à domicile de repas tout prêts, quotidiennement ou quelques jours par semaine. Cette prestation peut être financée en partie par l'Allocation personnalisée d'autonomie (APA) par votre caisse de retraite ou par des subventions locales ; elle ouvre droit à une réduction ou un crédit d'impôt.

**Pour tout contact, s'adresser du lundi au jeudi à L' ADMR Mortagne, 12 rue Maurice Barrès  
ou appeler le 03 83 73 20 69.**

**Jean- Marie BOSSU**

## ◆ CLUB VOSGIEN DE BAYON-GERBEVILLER ◆

Créé en 1992 par des randonneurs locaux en liaison avec l'EPCI d'Entre Moselle et Meurthe, Le CV de Bayon-Gerbéviller mène depuis cette date son petit bonhomme de chemin et atteindra bientôt la centaine d'adhérents.

L'année 2018 a vu l'arrivée de plusieurs nouveaux marcheurs en particulier aux randos du mercredi après-midi.

Temps fort de 2018 le séjour en Aveyron en septembre avec un bus complet de 48 personnes. Le séjour au centre de vacances Capfrance du Roc Nantais à NANT en pension complète a enchanté les participants et les randos conduites en deux groupes (« petits pieds » et « grands pieds ») par des guides locaux passionnants nous ont permis de découvrir les curiosités locales.

Village perché de Cantobre sur la vallée de la Dourbie, observatoire météo du Mont Aigoual, vieille cité templière de la Couvertoirade, gorges de la Jonte et du Tarn, Cirque de Navacelles et enfin pour terminer en beauté randos sous le viaduc de Millau. Les nombreux kilomètres parcourus et les dénivelés importants ont parfois laissé quelques séquelles mais le randonneur a su souffrir pour admirer les beautés de cette belle région.

Des paysages extrêmement variés et dépaysants que tous ont apprécié et ont pu redécouvrir récemment à la salle communale de Remenoville au cours d'un diaporama retraçant cette belle semaine.

Un prochain séjour est envisagé pour 2020 mais la destination reste à déterminer.



**Yannick BEAUDOUIN**

## ◆ COMITÉ DES FÊTES ◆

### ◆ MOMENTS DE CONVIVIALITÉS ◆

L'année commence fort : tout d'abord la soirée galette et vœux pour l'ensemble des bénévoles, suivie d'une soirée dédiée aux bénévoles et leurs compagnons, une soirée placée sous la joie et la bonne humeur, afin que tout le monde puisse également profiter d'un excellent repas et d'une soirée dansante.



## ◆ FOIRE A L'ESCARGOT ◆

### ◆ 30 AVRIL 1989 - 28 AVRIL 2019 : 30 ANS ◆

Eh oui le temps passe vite ! 30 ans déjà que le gastéropode s'implante dans notre bourgade le dernier week-end du mois d'avril.

**30 ans** qu'une colonie de bénévoles est venue grossir les rangs du comité des fêtes, afin de préparer, installer les commerçants, transformer les rues de Gerbéviller en un véritable lieu de fêtes afin de recevoir les nombreux promeneurs.

**30 ans** que l'escargot est cuisiné, mijoté à raison de 180 Kg par an, par tous ces grands chefs d'un jour, servi par une joyeuse équipe de serveuses et serveurs.

Face à un tel bilan, nous ne pouvons qu'être heureux et fiers de tout ce qui a été réalisé avec tous ces gens courageux et joyeux, alors n'hésitez pas, rejoignez-nous sans hésiter, partagez vos talents de bénévoles.

Dominique PAPIRER

Il y a 30 ans !



## ◆ INFORMATIONS CC3M ◆

### ◆ C'EST LE PRINTEMPS POUR JEUNESSE ET TERRITOIRE ! ◆

- Les vacances commenceront par une activité familiale et sportive le samedi 6 avril, en allant voir le match de Basket du Sluc Nancy contre Lille. Un ramassage en bus sera organisé.
- Pour les ados, le multi loisirs aura lieu du 8 au 12 avril. Pour les 10-16 ans, 5 journées de culture, de sport, de découverte sont organisées !! Venez à la réunion d'information le 20 mars à la salle polyvalente de Bayon pour organiser ce séjour et prendre les informations pour inscrire votre enfant/ ado.
  - Comme d'habitude, une sortie patinoire pour tous est mise en place le jeudi 11 avril, à Epinal en soirée.
- Pour les jeunes de 17 ans et plus, il y a la formation au Brevet d'Aptitude aux Fonctions d'Animateur (BAFA) du 7 au 14 avril à Vigneulles les Hattonchâtel
- Pour les jeunes de 21 ans et plus, il y a la formation au Brevet d'Aptitude Aux Fonctions de Directeur (BAFD) du 6 au 14 avril à Château Salin.

Renseignements et inscriptions auprès de Charlotte : 03 83 72 80 56 ou [charlotte.cunat@foyersruraux54.org](mailto:charlotte.cunat@foyersruraux54.org)

### ◆ UNE BELLE FÊTE POUR COMMENCER L'ÉTÉ ◆

Le 6 juillet, la Communauté de Communes Meurthe Mortagne Moselle en partenariat avec Jeunesse et Territoire organisent « La Grande Brasse ». Cette fête se déroulera autour des étangs de Mont Sur Meurthe. Toute la journée sera sur le thème de l'Eau. Cette manifestation peut voir le jour grâce à l'investissement des associations du territoire. Au fur et à mesure des réunions, les temps forts de la journée se dessinent : Défi sportif, œuvre collective, activités autour du livre, de la musique.... Il y aura un spectacle humoristique en fin d'après-midi et un concert pour clôturer la journée !

Si vous ou votre association souhaitez rejoindre le collectif, vous êtes les bienvenus.

Renseignements auprès de Delphine : [delphine.greiner@cc3m.fr](mailto:delphine.greiner@cc3m.fr) ou Charlotte : [charlotte.cunat@foyersruraux54.org](mailto:charlotte.cunat@foyersruraux54.org)

## ◆ DES NOUVELLES DE L'ARCHÉOLOGIE LOCALE ◆

La Société d'Archéologie et d'Histoire Locale de Gerbéviller organise et participe à un certain nombre d'opérations archéologiques et d'évènements culturels.

Notre association collabore avec des associations et les collectivités locales ainsi qu'avec le Service Régional d'Archéologie (SRA) Lorraine rattaché à la Direction Régionale des Affaires Culturelles (DRAC Grand-Est), à Metz. Pour 2019, nous avons obtenu des autorisations préfectorales de prospection qui vont nous permettre de faire le recensement des nouveaux sites archéologiques encore inconnus des services de l'État repérés dans la vallée de la Mortagne, et de contribuer à l'inventaire et à la carte archéologique nationale.

La valorisation du site archéologique du « Village Gaulois » - Villa gallo-romaine de Lana est au centre des préoccupations de l'association avec l'entretien du site (débroussaillage, nettoyage, protection et réparation des murs qui s'effondrent) ainsi que l'aménagement des accès par le Nord (voie ferrée/draisines), par le Sud (depuis l'antenne relais sur le territoire de la commune de Vallois) et depuis Gerbéviller

*Ci-dessous : Restitution d'une frise d'enduits peints aux motifs végétaux de la villa gallo-romaine de Lana (Ile siècle ap. J.-C.) ; Photo: Soc. d'Archéologie de Gerbéviller.*

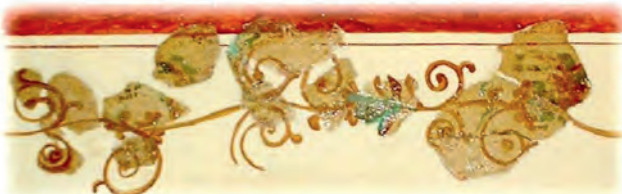

Contacts :

Mail : [sahlg.asso54@gmail.com](mailto:sahlg.asso54@gmail.com)

Réseaux : <https://www.facebook.com/vgr.lana/>

A NOTER DANS L'AGENDA

Assemblée Générale de l'association 2019  
18 mai 2019 à 14h, au château de Moyen

Journées Nationales de l'Archéologie  
15, 16 juin 2019, au château de Moyen  
(programme à venir)

Fête des associations de la CC3M  
« La grande brasse »  
Samedi 6 juillet 2019, Étangs de Mont-sur-Meurthe

Journées Européennes du Patrimoine  
21, 22 septembre 2019, au château de Moyen

*Pointe moustérienne cassée (env -50000 ans)  
Giriviller « Notre Dame » Photo Société  
d'archéologie de Gerbéviller*



**Société d'Archéologie et d'Histoire Locale de Gerbéviller**

Alain Zasadzinski (Président)

Maxime Jacquot (Secrétaire)

Maximilien Morel (Trésorier)

## **CENTRE EST MONTAGE**

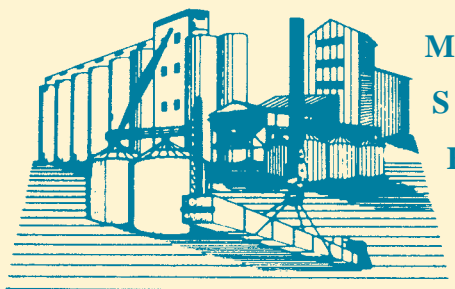

**MANUTENTION  
STOCKAGE  
ENTRETIEN  
SILOS  
NÉGOCE**

*70, rue St Pierre  
B.P. 5  
54830 Gerbéviller*

*Tél. (33) 03 83 42 83 44 • Portable : (33) 06 08 86 72 60  
Fax (33) 03 83 42 82 67*

## **ADInfo Lorraine**

Assistance et Dépannage informatique à domicile

Polese-Clauss Matthieu

12 Rue Victor Prouvé  
54830 Gerbéviller

06 34 30 40 37  
03 72 59 00 52

[www.adinfolorraine.fr](http://www.adinfolorraine.fr)  
[contact@adinfolorraine.fr](mailto:contact@adinfolorraine.fr)



[www.gerbeviller.fr](http://www.gerbeviller.fr)

## **RESTAURANT ST PIERRE**

Tél : 03.83.70.99.45

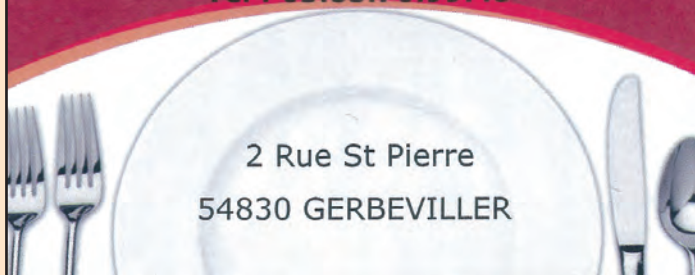

2 Rue St Pierre  
54830 GERBEVILLER

### **RESTAURANT ST PIERRE**



Cuisine traditionnelle  
Salle climatisée

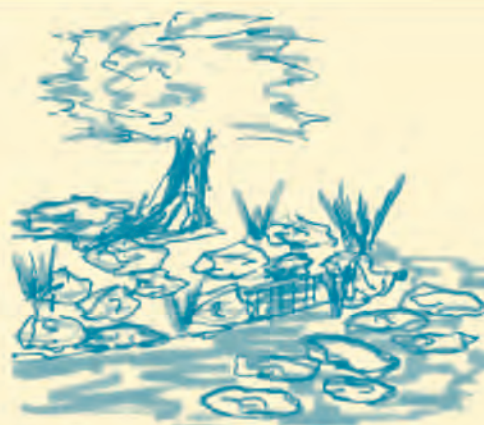

## **ENTREPRISE CEREJO MANUEL**

**ENTRETIEN ESPACES VERTS, INTÉRIEURS,  
TAPISSERIE, PEINTURE...**

**Chemin de Falanzey  
54830 GERBEVILLER**

*E-mail : [cerejo.manuel@orange.fr](mailto:cerejo.manuel@orange.fr)*

**03 83 90 14 81 06.21.38.17.74**



**Rencontrez**  
les producteurs et les amapiens:  
Les lundis de 18H à 19H  
Ferme de Falanzé à Gerbéviller

pour plus d'infos rdv sur :  
[amap-mortagne.fr](http://amap-mortagne.fr)

des légumes **BIO**, du miel et du pain d'épices,  
des oeufs, de la viande de boeuf et de veau **BIO**,  
des pommes de terre **BIO**, de la bière,  
des fromages et produits laitiers de vache **BIO**,  
des fromages et produits laitiers de chèvre,  
de la viande de porc Gascon **BIO** et d'agneau **BIO** | [www.conversion.fr](http://www.conversion.fr) |  
de la volaille **BIO**

## **Vagner graphic**

**Impression offset et numérique**

80, rue Jean Prouvé  
Zi Fléville-sud 54710 fléville  
Tél. : 03 83 51 20 34  
[servicedevis@vagnergraphic.com](mailto:servicedevis@vagnergraphic.com)

Nous imprimons votre bulletin municipal :  
"Gerbéviller chaque jour"

**Couverzinc**

Couverture Zinguerie  
Travaux de toitures

Mr DE ALMEIDA  
54830 Gerbeviller

couverzinc@gmx.fr  
07.77.82.63.94



Terrassement  
Enrochement  
Dallage - Pavage  
Terrasse en bois  
Engazonnement  
Plage de Piscine...

**EP**  
Espace  
Paysager

69, rue Grandjacquot  
54300 Fraimbois  
06 49 98 26 91  
contact@espacepaysager.fr  
[www.espacepaysager.fr](http://www.espacepaysager.fr)



**Denis FERRY**

7, rue du Breuil  
54830 ESSEY LA COTE

Tél./Fax : 03 83 72 30 15  
Port. 06 26 61 03 04



Toutes compositions florales



18, rue Général Leclerc - 54830 Gerbéviller  
Tél. 03 83 42 70 52



**Votre boulanger à Gerbéviller**

**BOULANGERIE  
PÂTISSERIE  
JOLY**

**Aurore & Emeric**

**5, Rue Maurice Barrès - 54830 GERBEVILLER**  
**Tél. : 03 83 70 97 84**  
[aurore.emeric@live.fr](mailto:aurore.emeric@live.fr)