



# Gerbéviller

*Chaque jour*



PHOTOS DE JOËL CASTELLI



MUTUELLES

PREVOYANCE ET PROTECTION

RETRAITE ET PLACEMENTS

ASSURANCES



GRUPE  
**MANSUY**  
ASSURANCES

**Nathalie Demangeon**  
Mob. 06 83 48 44 56  
n.demangeon@groupemansuy.fr

3, avenue du Colonel Driant - BP 70172 - 55104 Verdun Cedex  
Tél. 03 29 84 56 29 - contact@groupemansuy.fr  
[www.groupemansuy.fr](http://www.groupemansuy.fr)



## Résidence Jacques Vallin

Rue des Écoles - 54830 Gerbéviller

**Location :**

- Studios non meublés

**Pour tous renseignements :**

**Tél. 03 83 42 70 33 (Mairie)**

**Horaires :**

Lundi : 13h30-19h00  
Mardi : 9h00/12h00-14h00/19h00  
Mercredi : 9h00/12h00-14h00/19h00  
Jeudi : 9h00/19h00  
Vendredi : 8h30/20h30  
Samedi : 8h30/16h00



**COIFFURE MIXTE GERBEVILLER**  
physio.creation@gmail.com  
**03 83 42 74 16**



*Près de chez vous, des paysans vous accueillent à la ferme .  
Divers Produits BIO LORRAINS vous sont proposés sur commande (caissette de viande de bœuf, de veau, légumes, farine, huile, œufs, poulets, pain..)  
à la ferme BIO de :*

*Ann-Claire et Pascal BOURGON*

*EAM De Falange*

*33 ancienne route de Moyen*

*54830 GERBEVILLER*

*Tel : 03.83.42.72.88*

*Mail : bourgon.ea*

*Site : [www.lesfermesvertes.fr](http://www.lesfermesvertes.fr)*



## EXPLOITATION FORESTIERE

- \* Débroussaillage
- \* Bûcheronnage
- \* Débardage
- \* Sciage - Vente
- \* Bois de chauffage

**PASCAL LEHEU**

9, rue de l'Ohly - 54830 GERBÉVILLER

TÉL. 03 83 42 70 89

## Sommaire

### ◆ Vie municipale

- Le mot du Maire ..... 1

### ◆ Infos mairie

- État civil ..... 2
- Agenda des manifestations ..... 3
- Les mariés de l'année ..... 4
- Fleurissement ..... 5
- Nouvelles brèves ..... 3
- Travaux ..... 16 et 17

### ◆ Vie scolaire

- École ..... 6
- Collège ..... 7

### ◆ Vie locale

- La fête des associations ..... 10 et 11
- Moussaillons ..... 20
- Gerbéviller chaque jour ..... 20

### ◆ Culture

- Médiathèque ..... 12

### ◆ En famille

- La recette de Grand-mère ..... 13
- Trucs et astuces ..... 13
- Le mot du médecin ..... 13
- Dictons ..... 13

### ◆ Au fil des jours

- Revue de presse ..... 14 et 15

### ◆ Vie associative

- L'Espérance ..... 18
- Foyer Rural ..... 19
- Informations CC3M ..... 19

## ◆ LE MOT DU MAIRE ◆



**G**erbévilloises,  
gerbévillois,

*« L'art de réussir, c'est d'être tantôt prudent, tantôt audacieux . »  
(Napoléon)*

**Dans le but de répondre** au désir légitime d'améliorer la vitalité de notre commune, vos élus, unanimes, sont engagés dans le suivi des réalisations en cours et la mise en œuvre de projets futurs.

L'état d'avancement des travaux (stade, chapelle et prochainement la salle des 3 coups) témoigne de cette volonté d'offrir au plus grand nombre d'entre vous un panel de structures appropriées pour cette dynamique voulue et attendue par tous, notamment par les nombreuses associations socio-culturelles et sportives qui s'activent généreusement pour faire vivre notre commune et ses alentours.

D'autres projets, à l'échelle intercommunale, (crèche, maison de santé) sont actuellement « dans les tuyaux » Leur prochaine validation par la Communauté de Communes, nous laisse entrevoir une réalisation concrète en 2019 et 2020.

Entrepris par la Région Grand Est, les travaux de la fibre optique progressent bien et nous font espérer une liaison pour chaque foyer demandeur courant 2019.

Bien sûr, nous ne devons pas uniquement nous consacrer aux sports et aux loisirs. Le sentiment de bien-être de tous passe aussi par la nécessaire amélioration et rénovation des éléments de confort de la vie quotidienne de nos concitoyens. Nous nous y employons également sans relâche (voirie, écoles, éclairage public...). La présence constante de nos services municipaux, administratifs et techniques, apporte une réponse la plus efficace possible à bien des « soucis » que nous devons régler chaque jour.

Concernant les travaux de l'ancienne chapelle de la Maison de retraite, je voudrais vous rappeler toute la symbolique que représente cette bâtisse et l'attachement que les Gerbévillois ont vis-à-vis de ce lieu historique et mémoriel. Nous le voyons à travers les premiers dons, souvent accompagnés de message d'encouragement, reçus par la Fondation du Patrimoine et que nous espérons voir continuer... Adhèresz, même modestement, à ce beau projet !!

Merci de votre soutien  
Soyez assurés du mien, et de l'équipe municipale,  
à vos côtés, à chaque instant.

Avec mes meilleurs vœux pour l'année 2019,

Bien cordialement,

Adresse site internet : [www.gerbeviller.fr](http://www.gerbeviller.fr)  
Adresse E-mail : [mairie.gerbeviller@wanadoo.fr](mailto:mairie.gerbeviller@wanadoo.fr)

Noël MARQUIS  
Maire de Gerbéviller

## 2 Infos Mairie

### ◆ ÉTAT CIVIL ◆

#### NAISSANCES

Tiago CERVELLE est né le 6 août 2018 à Lunéville, fils de Yohann CERVELLE et de Mégane LEDOUX, domiciliés au 2 rue Maréchal Foch.

Manon KRYZS est née le 12 août 2018 à Lunéville, fils de Mathieu KRYZS et de Julie PIERROT, domiciliés au 3 impasse Galliéni.

Gabriel CHARPENTIER est né le 21 août 2018 à Nancy, fils de Jacques CHARPENTIER, domicilié 64 rue Saint Pierre.

Antoine HOGARD est né le 25 septembre à Lunéville, fils de Bastien HOGARD et de Marie BARTHELEMY, domiciliés au 6 bis quai des Vosges.

Arthur FROELICHER est né le 27 septembre 2018, fils de Nicolas FROELICHER et de Samantha LEFEBVRE, domiciliés au 1 route de Remenoville.

Elie BARTHELEMY est née le 7 novembre 2018, fille de Fabien BARTHELEMY et de Ludivine MENUISIER, domiciliés au 1 rue de Grand Rupt.

#### MARIAGE

Le 28 juillet, Hubert BITSCH, menuisier, a épousé Christine PAPIRER, adjointe administrative, domiciliés 41 rue Saint Pierre.

#### DÉCÈS : EHPAD : 1, RUELLE DU JARD

Claude HUSSON, retraité, 71 ans, divorcé de Marie CHAPUIS, est décédé le 2 août 2018.

Christiane KAUTZ, retraitée, 90 ans, veuve de Emilio TURSINI, est décédée le 2 septembre 2018.

Françoise BARDOT, retraitée, 91 ans, veuve de Camille MATHIEU, est décédée le 8 octobre 2018.

Madeleine KOPF, retraitée, 96 ans, veuve de Jean RAGER, est décédée le 14 novembre 2018.

### ◆ LE MOT DE L'ÉLU - LA PETITE ENFANCE ◆

Depuis le 1er janvier 2017, une nouvelle communauté de communes a été créée en regroupant :

le VAL DE MEURTHE - le BAYONNAIS et la MORTAGNE. Elle représente 37 villages et près de 18 000 habitants. Cette nouvelle communauté de communes est devenue : C.C.3.M. c'est à dire : communauté de communes : Meurthe - Mortagne et Moselle

Dès le début, la CC3M a pris comme compétence « la PETITE ENFANCE avec les crèches de Bayon et Gerbéviller. A compter du 1er janvier 2018, les 2 crèches de Blainville sur l'Eau et celle de Damelevières ont rejoint les 2 précédentes. C'est donc un ensemble de 5 crèches ou multi-accueils qui couvre toute notre communauté, avec une capacité totale de 102 places. Outre ces multi-accueils, la compétence s'étend également à 2 autres activités que sont :

1- Les « LAPE » ou Lieux d'Accueil Parents - Enfants

2- Le « RAM » ou Relais Assistantes Maternelles

Ces 2 activités permettent aux parents de se rencontrer avec leurs enfants mais, également les assistantes maternelles du secteur peuvent échanger - partager ou se renseigner sur divers points avec un professionnel compétent. Nous voyons bien qu'avec cette organisation, il n'y a pas de « concurrence » entre l'accueil collectif ( multi-accueil ou

crèche ) et l'accueil individuel ( assistante maternelle ). Cette politique laisse donc le choix aux parents de faire appel à la solution qui leur convient le mieux.

#### POUR LA CRECHE DE GERBEVILLER

Elle a été en 2002 aménagée après travaux dans un appartement situé en face du collège au 1er étage. Depuis la loi du 11 février 2005 et les obligations d'accessibilité des bâtiments publics, un projet d'extension et de mise aux normes avait été déposé par l'ex CC MORTAGNE en 2016. Mais devant le nombre croissant d'enfants à notre école primaire et surtout la fin de ce que l'on appelle le transport « dit méridien » ( temps de midi ) de plus en plus d'élèves bénéficient de notre périscolaire et de sa cantine. Devant ce nouveau besoin, temporairement, l'ADMR gestionnaire déléguée de cette activité, s'est tournée vers le collège pour les prestations de repas. Mais, même avec cette nouvelle organisation, l'espace dédié à cette activité n'est toujours pas suffisant. C'est pourquoi, un projet de construction d'une nouvelle crèche a vu le jour, permettant ainsi de :

- disposer de nouveaux locaux spacieux, installé au rez de chaussée et doté de jardin,

- de récupérer l'espace actuel , afin de revoir l'organisation ainsi que la distribution de notre périscolaire.

Les travaux de construction devraient débuter en mars - avril 2019, pour se terminer vers la fin de l'année 2019.

**Daniel GERARDIN - Adjoint au maire**  
**Vice Président de la CC3M - chargé de la compétence « petite enfance »**



## ◆ INSCRIPTION POUR LE BOIS DE CHAUFFAGE ◆

La Commune de Gerbéviller rappelle qu'il est possible de s'inscrire en mairie pour la confection du bois de chauffage ou de gaulis. (2018-2019)

Cette possibilité est ouverte aux habitants de Gerbéviller ou autres.

**Pour plus de renseignements, n'hésitez pas à prendre contact en mairie ou auprès de monsieur Serge Roussel tél. mairie : 03 83 42 70 33**

## ◆ INSCRIPTION SUR LES LISTES ÉLECTORALES ◆

Pour les élections européennes du dimanche 26 mai 2019, la date limite d'inscription est fixée au dimanche 31 mars 2019. S'agissant d'un dimanche, une permanence d'au moins 2 heures devra être assurée le samedi 30 mars 2019 en mairie (le matin).

## ◆ DÉCROTONS LES "CROTTOIRS" ◆

Nous avons remarqué que certains trottoirs, chemins et ruelles étaient maculés de déjections canines. Nous tenons à rappeler qu'il appartient aux propriétaires de ramasser les crottes de leur compagnon à quatre pattes. Pensez à nos enfants, nos voisins et à vous-même !!



## ◆ REPAS DES AÎNÉS ◆

Le prochain repas des Aînés (personnes de 70 ans et plus) aura lieu le samedi 9 février 2019. Vous recevrez vos invitations ultérieurement.



## ◆ VENTE DE LIVRES ◆

La médiathèque organise une grande vente de livres en tous genres le samedi 26 janvier 2019 de 9 heures à 16 heures non stop à la salle des fêtes. Les prix seront minimales et l'argent « récolté » servira à l'achat d'autres livres. Venez nombreux. Merci d'avance.

Marie-José REINHARDT Conseillère Municipale

## ◆ BRIOCHES DE L'AMITIÉ ◆

Cette année encore, un grand merci à Aurore et Emeric de la boulangerie Joly pour la préparation, à titre gracieux, d'une centaine de brioches qui ont été vendues devant la Maison des associations le samedi 6 octobre, toute la matinée. Rappelons que l'argent récolté bénéficie en totalité à l'AEIM. (Adultes et enfants inadaptés mentaux.)



## ◆ INCIVILITÉS EN SERIE ◆

### • Bruits de voisinage : rappel

Les travaux de bricolage ou de jardinage à l'aide d'outils bruyants ne peuvent être effectués que sur des périodes limitées :

- Les jours ouvrables de 7 heures à 20 heures
- Les samedis de 9 heures à midi et de 15 heures à 19 heures
- Les dimanches et jours fériés de 10 heures à midi.



### • Sacs de tris : rappel

On trouve encore des dépôts sauvages ou des sacs de tris contenant n'importe quoi : ceux-ci resteront donc sur le trottoir. Dans ce dernier cas, le Maire peut obliger le propriétaire de ces sacs à enlever ces déchets abandonnés.

### • Collecte des déchets verts : rappel

Malgré les nombreux rappels dans les précédents bulletins, quelques problèmes résiduels de dépôts de déchets verts en dehors de la benne réservée à cela perdurent. De plus, on y trouve toutes sortes de déchets : sacs plastiques noirs remplis d'ordures, troncs d'arbres presque entiers, gravats etc...

La pose d'une caméra-vidéo est envisagée.



## ◆ AGENDA DES MANIFESTATIONS ◆

- **Don du sang : vendredi 5 janvier : salle des fêtes : 16h à 19h30**
- **Comité des Fêtes : vendredi 18 janvier 20h30 : Galette des rois**
- **Médiathèque : samedi 26 janvier : vente de livres salle des Fêtes de 9h à 16h non stop**
- **Comité des Fêtes : samedi 26 et dimanche 27 janvier : La Saint-Vincent Tournante réservation au 03.83.42.70.74**
- **Commune : samedi 9 février : repas des + 70 ans : salle des Fêtes**
- **SOS Gerbéviller : dimanche 24 février : Loto salle des Fêtes**
- **Familles Rurales : vendredi 22 février : soirée jeux : salle des Fêtes**
- **Comité des Fêtes : vendredi 1er mars : soirée œnologie : salle des Fêtes**
- **Gaule Gerbévilloise : samedi 2 mars : repas dansant : salle des Fêtes**
- **Familles rurales : samedi 16 mars : Bourse aux Vêtements : salle des Fêtes**

## ◆ LES MARIÉS DE L'ANNÉE ◆

Tous nos vœux de bonheur aux 5 nouveaux couples qui se sont unis au cours de l'année 2018.

**Jean-Luc Welter  
et Joëlle Bilheux**  
le 8 mars



**Gilles Marchal  
et Nathalie  
Demangeon**  
le 15 juin



**Julien Fourrer et Marie Harter**  
le 23 juin  
à St Michel sur Meurthe (88)

**Hubert Bitsch et Christine Papirer**  
le 28 juillet



**Julien Goetz  
et Emilie Sacquepey**  
le 8 septembre  
à Hommarting (57)





## ◆ FLEURISSEMENT ◆

Assommées par la chaleur de cet été, privées d'eau suite à la restriction par arrêté préfectoral, les fleurs ont beaucoup souffert. Dans les massifs, elles ont été vite sèches et fanées. Par contre, les jardinières communales, bien garnies de géraniums ont bien résisté à la sécheresse.

- La remise des prix du fleurissement communal a réuni, le vendredi 9 novembre à la salle des fêtes, celles et ceux qui « jouent le jeu » chaque année pour embellir leur lieu de vie, leur environnement et, de ce fait, leur quartier dans la Commune.

Il n'y a pas de pré-sélection et les jurys accompagnés de l'Adjointe au fleurissement ont parcouru toutes les rues de Gerbéviller sans exception.

- Ils ont surtout observé non seulement les fleurs et les plantations, mais surtout la propreté des lieux : pelouse mal entretenue, herbes folles le long des maisons. En conséquence, ils ne notent pas l'ensemble ou mettent une note assez basse.

- Le jeudi 28 juin, le jury départemental composé de 4 personnes a sélectionné 2 maisons celle de Madame Béatrice Bertrand et celle de Monsieur Robert Feuvrier dans la catégorie façades et balcons : 2 maisons sélectionnées sur 8 dans le département. Bravo à eux !

- Puis le vendredi 3 août, l'Adjointe au fleurissement à son tour, a guidé 3 personnes spécialistes à savoir, M. Jean-Marie Croué de Loromontzey, M. Patrick Decailot de Bayon et Mme Marie-José Reinhardt, membre de la commission communale de fleurissement. Ces personnes ont noté, additionné

et classé les lauréats sur la trentaine de maisons sélectionnées. Dans chacune des 2 catégories retenues : maisons avec jardin visible de la rue et balcons, façades, 6 candidats ont été retenus ; ils recevront un bon d'achat de 20 euros ; les autres recevront un diplôme d'encouragements et un beau pot de cyclamens.

- Tous ces lauréats ont été félicités lors d'une cérémonie en présence de Noël Marquis, le Maire.



## ◆ PALMARÈS DU CONCOURS COMMUNAL 2018 ◆

### Sont primés :

M. Robert Feuvrier, Mrs et Mmes Michel Bertand, Jean-Paul Barthélémy, M. Dominique Tondeur, Mrs et Mmes Bernard Séné, Denis Vincent, Marcel Michel, Raymond Gravel, Patrice Tondeur, Patrick Oury, Marcel Dolt et Claude Collette.

\*13 autres familles ont été encouragées : Familles Gérard Séné, Magnier-Vernin, Daniel Thomassin, Henry, Fuhro, Pascal Malglaive, Foisel, Habran-Thomas, Thierry Jacquot, Hueber, Galopin, Julian Aymard et Evelyne Jeandidier.

- Pour la 12ème fois, un prix « Commerçant » a été attribué : cette année encore, ce sont M. et Mme Emeric Joly, nos sympathiques boulangers.

Le Maire et son Adjointe ont félicité tous les habitants qui contribuent à l'embellissement de la Commune.

« Continuez à fleurir pour favoriser le bien être des habitants et pour mettre en avant notre Commune tout en imposant son identité. » a-t-il conclu.





# ↳ Vie Scolaire - École

## ◆ VIVE LA RENTRÉE ! ◆

L'année scolaire 2018-2019 s'annonce pleine de rebondissements.

En effet, c'est la fin de l'école le mercredi. Le retour à la semaine de 4 jours s'accompagne donc de nouveaux horaires : de 8h15 à 11h45 le matin et de 13h15 à 15h45 l'après-midi.

La rentrée voit aussi arriver de nouvelles têtes. L'équipe éducative, déjà en place depuis quelques années a le plaisir d'accueillir :

- Mme Anne Barthélémy, qui vient tous les vendredis pour compléter la semaine de M. Balland Rémi.
- Mme Claire Sagard qui s'occupe de la décharge de direction les jeudis et qui complète le temps de travail de Mme Myriam Marchal les vendredis.
- Mme Audrey Brécard, Accompagnante Elève en Situation de Handicap à temps plein.
- Mme Nadège Hénard qui assume la direction et l'enseignement aux élèves de CM1-CM2.

Nadège HENARD



## ◆ SERVEUR, APPOREZ-NOUS À BOIRE ! ◆

2000 kilos de pommes pressées et qui ont rempli 1170 bouteilles d'un litre chacune, tel est le bilan de l'opération lancée par les enseignants et les élèves de l'école de la Mortagne, au profit de la coopérative scolaire !

Dans un premier temps, selon leur envie et leur capacité d'accès à des vergers, les élèves avaient été invités à cueillir un maximum de pommes et les apporter à l'école.

Puis, à l'aide de parents d'élèves volontaires et motivés, direction Anglemont dans les Vosges, afin de presser toutes ces pommes et les embouteiller.

La vente était enfin assurée par l'APERS, association des parents d'élèves, auprès des familles ayant des enfants scolarisés, au prix de 2,50 euros la bouteille et 10 euros les cinq. Le succès fut au rendez-vous, la totalité des bouteilles ayant été vendue en moins d'un mois !

Notons qu'un petit concours avait également été mené auprès des élèves afin de choisir l'étiquette qui serait collée sur les bouteilles. Concours remporté par Bérenger Besançon, élève de CM1.

Rémi BALLAND

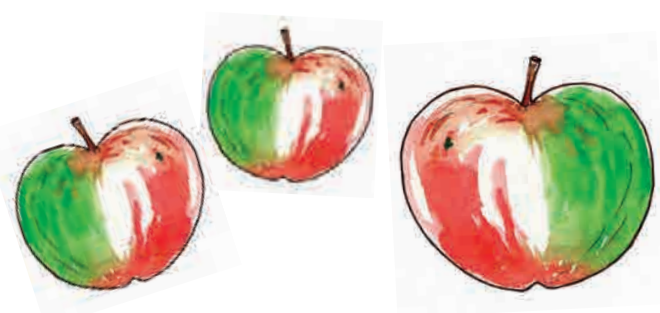



## L'ACTU

### COLLEGE

Un merveilleux voyage se profile pour les élèves de 3<sup>e</sup>. L'Italie s'offre à eux du 1<sup>er</sup> au 6 avril 2019.



FORUM ROMANUM

Ce voyage, qui s'inscrit dans un projet transdisciplinaire, permettra aux élèves d'effectuer de nombreuses visites. Rome, Tivoli, Naples et Pompéi sont au programme des réjouissances.

Dans le cadre de la semaine du goût, tous les élèves de 6<sup>ème</sup>, ainsi que les élèves des classes de CM1 et CM2 qui mangent au collège Eugène François, ont participé au concours des toqués du goût.

Les élèves avaient pour but de savourer leurs repas (soupe, gâteau, glace, pains, plat légèrement épicé...) tout en essayant d'en reconnaître les ingrédients.

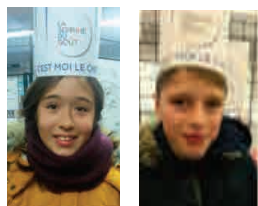

Ce sont Méonie Vautrin (CM1) et Gautier Bridard (6A)

qui remportent le concours cette année !

Comme chaque année scolaire depuis 4 ans, le groupe chemin de Mémoire a commencé à se réunir dès le début de l'année scolaire. Le groupe est composé d'une douzaine d'élèves dont la plupart sont en classe de 4<sup>e</sup> et de 3<sup>e</sup>. L'objectif a été d'organiser la cérémonie du 11 novembre. Les élèves ont donc cherché sur Internet des textes qui pourraient être lus, puis ont fixé l'organisation générale de la cérémonie et ont déterminé les rôles de chacun. Comme l'avait désigné le tirage au sort annuel, la cérémonie a eu lieu le 11/11 à 11h dans la commune de Mattexey devant plus de 80 personnes en présence des élus municipaux ravis d'un tel succès.



Depuis l'an dernier, le collège soutient l'association

Solidarité Pissila qui installe de nouvelles classes au Burkina Faso.

Les élèves de 4<sup>ème</sup> se sont donc mobilisés pour récolter des pommes, étiqueter des bouteilles de jus personnalisés et enfin pour vendre, ces dernières au profit de l'association, lors des rencontres parents / professeurs du vendredi 16 et mardi 20 novembre.

Le collège propose aux élèves de 5<sup>ème</sup> d'assister à une représentation théâtrale, parfois suivi d'un bord de scène permettant

aux jeunes de s'entretenir avec les acteurs.

*L'apprenti, Manque à l'appel* et *La belle au bois Dormant* sont les 3 spectacles choisis parmi l'ensemble des représentations de la saison 2018/2019.

Nos élèves sont d'ores et déjà très enthousiastes à l'idée de se rendre à la Méridienne de Lunéville pour y découvrir leur spectacle.

C'est dans un hall rempli de travaux d'élèves que plusieurs officiels ont été accueillis pour rendre hommage aux soldats de la Grande Guerre, ce mardi 13 novembre.



Nos collégiennes, sous la direction de Delphine Zazackowski, s'illustrent en mémoire des poilus

Lectures, danses, musiques et chants de collégiens ont animé cette cérémonie. L'inauguration de la sculpture métallique, réalisée par Frantz Straebler, a clôturé cet après-midi haut en couleur.



Le monument de la paix  
Mme Jean-Baptiste  
M. Demesy

# 8 Vie Locale

L'Atelier du Bleu présente :

## Le 18<sup>ème</sup> salon des Artistes Gerbévillois



Une fois encore ce 18<sup>ème</sup> salon a su tenir ses promesses : qualité – convivialité – rigueur. C'est avec connaissances, esprit et humour, que Noël MARQUIS a su nous présenter ce salon, accompagné par Françoise GUIZOT en maitresse de maison.



La qualité...D'abord cette très belle « étude documentaire » par Orane Garofoli étudiante en école d'art...un simple pinceau raconte le talent naissant de cette jeune fille... Courage !



Pierre Broyez, peintre gerbévillois qu'on ne présente plus, nous offre ses aquarelles et huiles de bonne facture.



Emaux sur cuivre de Myriam

S'inspirant de l'œuvre du « célèbre » peintre Ruo, Myriam manie avec dextérité la poudre d'émail afin d'obtenir modelé, formes et couleurs avec un résultat surprenant.

**Chapeau l'artiste !**



Toujours surprenante et pleine d'humour, Valérie Lloria nous présente « *Albertine la grosse sardine* » ou la mobylette aquatique... à déguster !



Après l'aquarelle, Claude Picot nous entraîne sur le volume avec cette œuvre de caractère bien trempé, superbe !



Pascal Picard, un fidèle de ce salon, c'est en « *fou du bois* » qu'il s'exprime, de jolis stylos aux essences variées ou vases aux formes « sensuelles »...



« *elle bosse bien la Marie-France Larriere* » propos entendus de la part d'un visiteur..., C'est vrai !



les « Aquarelles industrielles » de Jean-Pierre Leger révèlent un univers peu souvent exploré.

Un rendu de belle qualité !



Gisèle Pompey nous offre ce surprenant et joli clair-obscur.



Remarquable marquetterie de Bernadette Midon



Bucolique, Josette Raoult nous embarque avec bonheur. *J'aurais aimé disposer de plus de place pour présenter d'autres artistes... François Ruaud*



L'Atelier du Bleu présente :

## « MIRO... Le génie du bizarre »

Devant une œuvre de MIRO chacun peut se sentir décontenancé... Certes rien n'est simple chez cet immense artiste.



« Danse » 1925

*«La beauté est ce qu'il y a de plus difficile à définir. On n'est pas réceptif aux mêmes choses, on n'éprouve pas les mêmes émotions.» Juan MIRO*



« Le Potager avec Donkey » huile 1918

Ces premières œuvres montrent une proximité avec les couleurs de Van Gogh et les paysages de Cézanne, le tout renforcé par une palette sombre..

Joan Miró naît à Barcelone en 1893. Joan se met à la peinture très jeune, dès l'âge de huit ans. Il entreprend d'abord des études de commerce mais c'est un échec. Il abandonne donc ses études afin de rejoindre l'École des Beaux-arts de La Llotja.. En 1919, âgé de 26 ans, après avoir expérimenté le

cubisme, il se rend à Paris et rejoint le mouvement surréalisme. Là, il se sent vraiment à l'aise avec l'humour décalé du mouvement.



« Hommage à Picasso »

Dès lors, l'inconscient et le monde de l'onirisme sont les terrains dans lesquels Miró puise pour s'exprimer.

Son œuvre reflète son attrait pour le **subconscient** et pour l'« esprit enfantin ». Miró veut éradiquer les méthodes traditionnelles en peinture, il veut « *les tuer, les assassiner ou les violer* », selon ses propres mots ! Il ne veut se plier à aucune exigence, ni à celles de l'esthétique et de ses méthodes, ni à celles du surréalisme.



Miró par Carl Van Vechten 1935



« le sourire de la flamboyante aile » 1953 »  
Georges Hugnet explique que Miró ne peut se défendre qu'avec sa propre

arme, la peinture : « Oui, Miró a voulu assassiner la peinture, il l'a assassinée avec des moyens plastiques, par un art plastique qui est l'un des plus expressifs de notre temps. Il l'a assassinée, peut-être, parce qu'il ne voulait pas s'astreindre à ses exigences, à ses esthétiques, à un programme trop étroit pour donner vie à ses aspirations. »



« Femme en avant du soleil » 1950



« La naissance des jours » 1968

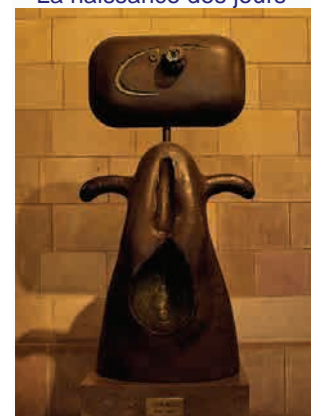

« Femme » bronze 1981

« Ces formes sont à la fois immobiles et mobiles [...] ce que je cherche, c'est le mouvement immobile, quelque chose qui soit l'équivalence de l'éloquence du silence. » Miró

Documents personnels et recherches sur le Net François Ruaud



# 10 Vie Locale



AVANT



## LA FÊTE DES ASSOCIATIONS

C'était quand ?

Le vendredi 8 septembre de 10h00 à 18h00.

Une belle journée avec une centaine de bénévoles qui se sont déplacés.

Merci

- ↳ Tout particulièrement aux membres du
- ↳ A tous les bénévoles (Associations et particuliers) qui ont aidé avant, pendant et après
- ↳ Aux commerçants qui ont offert des locaux
- ↳ Aux Elus, et Habitants de Gerbéviller et alentours

Vous avez tous contribué à la réussite de cette manifestation. BRAVO







# ASSOCIATIONS

**C'était comment ?**

le journée qui a réuni 23 associations, une de bénévoles et plus de 350 visiteurs qui t déplacés dans un gymnase multicolore.

**erci...**

es du Comité de Pilotage, is et particuliers) et aux employés commu- t après la manifestation, des lots, iller et d'ailleurs.

site de cette chaleureuse manifestation. **RAVO !**



**F. LAURENT**  
Adjointe aux Associations



## La médiathèque en pleine « cinémania » !

Cinémania, ce sont des ateliers « création vidéo », la projection du film « Le soldat méconnu » et la rencontre avec le réalisateur Jérémie Malavoy (dans le cadre du mois du film documentaire), des expositions sur le cinéma, des animations avec des classes.... Un vrai festival !

*Avec le soutien de la médiathèque de Meurthe et Moselle.*



*Création vidéo avec des tablettes, dans le cadre d'agir sport*



*Le réalisateur Jérémie Malavoy a rencontré les classes de 3° du collège après la projection de son film.*

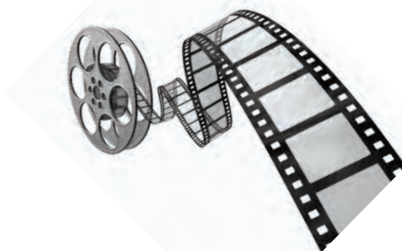

## FRANTZ, une exposition d'en-fer !

Frantz Straebler, sculpteur en résidence au collège de Gerbéviller, a exposé ses œuvres à la médiathèque et rencontré les élèves de la classe de Rémi Balland, absolument passionnés !



*Frantz au Collège*

Textes de Jean-Christophe PICOT  
et photos de Michèle HENNÉ et  
Jean-Christophe PICOT





## ◆ LA RECETTE DE GRAND MÈRE ◆

### Pommes au crumble

#### Ingrédients

- 8 belles pommes + 50 g de beurre
- 150g sucre en poudre
- 150g de beurre
- 150g de farine
- 80g de poudre d'amandes
- un peu de cannelle selon goût

- Coupez les pommes en carrés.
- Faites les revenir dans 50g de beurre. Bien mélanger.
- Saupoudrez un peu de sucre puis tassez les pommes.
- Mettez dans un plat beurré.
- Ajoutez la garniture : beurre + farine + sucre + poudre d'amandes
- Emiettez ces ingrédients entre vos doigts et mettez sur les pommes : ce qui fera le crumble.
- Mettez au four chaud 200° - 30 mn

### Gelée de coings

- Lavez les fruits.
- Coupez en 4 les fruits.
- Mettez en une casserole, puis couvrez d'eau.
- Laissez cuire ¾ d'heure : avec la peau et les pépins.
- Egouttez puis récupérez le jus.
- Pesez le jus (1kg de jus : 1kg de sucre).
- Cuisez le jus et le sucre environ 1h avec un jus de citron.
- Mettez en pots, ce qui vous fera une belle gelée.

Mamie Francine Barthélemy

## ◆ DICTONS DE GRAND-MÈRE ◆

### ◆ JANVIER ◆

- Janvier de givre, année de fruits.
- Gelées en janvier, blé au grenier.
- Quand la grive chante au genévrier, on n'est pas loin de février.

### ◆ FÉVRIER ◆

- Neige en février, beau temps pour les blés.
- Qui taille en février met du raisin dans son panier.
- Si le crapaud chante en février, il a l'hiver derrière lui.

### ◆ MARS ◆

- Neige de mars brûle les bourgeons.
- Quand les grenouilles chantent en mars, le beau temps est revenu.
- Quand mars se déguise en été, avril prend ses habits fourrés.

## ◆ TRUCS PRATIQUES ◆

### la pomme.

Notre fruit préféré, riche en substances bénéfiques, se prête aussi à d'autres usages pratiques.

- Pour éviter de sortir un poulet desséché du four, glissez une pomme à l'intérieur de la volaille avant de l'enfourner. Une fois le poulet cuit, retirez la pomme et la viande sera très tendre.

- Rallongez la vie d'un gâteau moelleux en le gardant en compagnie d'une pomme coupée en 2. L'humidité du fruit empêchera le gâteau de sécher et restera plus frais.

- Absorbent le sel dans un plat si vous avez trop salé en cuisinant. Jetez quelques morceaux de pommes dans la préparation. Enlevez-les après 10 mn environ de cuisson : le fruit aura absorbé le surplus de sel.

F.G

## ◆ LE MOT DU MÉDECIN ◆

La gastro-entérite aiguë est une maladie virale manuportée fréquente qui ne connaît plus de saisonnalité, auparavant elle sévissait plus particulièrement au printemps et en automne. Les traitements concernant la diarrhée sont essentiellement de trois types :

- des ralentisseurs du transit non indiqués en dessous de deux ans.
- des anti sécréteurs sous forme de sachet ou gélule en fonction du poids et de l'âge
- des absorbants sous forme d'argile

De nouvelles recommandations que les médecins devront suivre indiquent que prochainement ( dans un délai qu'il reste à préciser ) chez les nourrissons ( de 0 à 30 mois ) tous ces traitements seront contre indiqués voire interdits. Il ne restera plus qu'une seule possibilité, la prescription de soluté de réhydratation par voie orale. Ce produit existe sous forme de sachet et votre médecin vous en expliquera le mode d'emploi.

Ces traitements subissent donc le même sort que les sirops antitussif ou fluidifiant il y a quelques années et donc que l'on ne prescrit plus chez le nourrisson. Il existe sûrement des raisons à ce changement d'attitude mais elles ne sont pas toujours aussi claires qu'il y paraît.

Docteur Philippe WAGNER

## ◆ REVUE DE PRESSE ◆

### JUILLET

#### Fin festive pour les NAP

Une fête bien dynamique était organisée pour clôturer le temps d'occupation périscolaire des enfants de l'école de Gerbéviller. Elle s'est déroulée en présence de la présidente du syndicat scolaire et du délégué de l'ADMR. Les écoliers se souviendront de ces apprentissages en arts divers, musique, sport et autres animations qui ont occupé leurs journées pendant quelques années grâce à l'investissement d'une dizaine d'intervenants et aux Moussaillons.



#### Jean-Paul Dartois lâche le volant

Suite à des problèmes de santé qui avaient restreint son travail à la ferme, Jean-Paul Dartois était devenu chauffeur du bus scolaire de Gerbéviller. Après 11 ans de route, il prend une retraite bien méritée à 66 ans.

Employé par les transports Launoy, il a su s'adapter aux horaires variables, aux demandes ponctuelles de déplacement pour d'autres établissements et aux petits passagers qui se sont succédés. Il garde de bons souvenirs de cette fonction.

Il va continuer à s'occuper de la ferme pour certaines tâches.



#### Six nouveaux pompiers engagés

C'est dans les locaux de la caserne de Gerbéviller qu'a eu lieu la première formation des 14 recrues du sud du département. Elle était assurée par l'adjudant Gérald Vial. Deux mineurs et cinq femmes font partie de ces nouveaux pompiers volontaires. L'objectif est de fidéliser leur engagement citoyen en leur permettant de participer en observateurs aux opérations sur le terrain après avoir découvert l'organisation et le fonctionnement du SDIS. C'est grâce à une campagne de recrutement que le résultat a été aussi fructueux pour Gerbéviller et ses communes voisines avec l'engagement de 6 habitants venant d'univers aussi divers que la santé, l'armée, l'imprimerie, l'artisanat et l'école.



#### Un marché qui ne prend pas le melon

L'AMAP (Association pour le Maintien d'une Agriculture Paysanne) s'est installée tous les lundis de cet été en fin de journée sur la place de la Mortagne pour vendre légumes, viande, fromages, œufs, bière et produits divers alimentaires. Les différents producteurs locaux sont à l'écoute des clients occasionnels ou fidèles qui ne manquent pas de s'étonner devant des aubergines blanches ou des légumes insolites ne demandant qu'à être dégustés. Karelle Arnould vient de rejoindre l'association. Elle produit plantes médicinales et aromatiques. Elle fabrique également différents sirops. Elle complète ses créations par des macéras huileux pour les soins de la peau. Quant à Sarah Rokia, elle fait pousser des pleurotes dans sa cave. Elle devrait participer plus souvent au marché si elle arrive à développer ses produits en particulier un champignon noir japonais le « shitaké ».



### AOÛT

#### Du nouveau à la brigade

C'est le maréchal des logis chef, Sébastien Laurent qui vient d'être affecté à la brigade de gendarmerie de Gerbéviller après avoir été en fonction à Bayon. Il a été rejoint par Nicolas Moiny originaire de Jarny, nouvellement formé et ancien stagiaire à Gerbéviller et Jérémy Biez, natif de Pulnoy, gendarme adjoint volontaire. Nous leur souhaitons la bienvenue.





## Dégustation de magret aux mirabelles ce jour

C'est sur la place de la Mortagne que l'équipe de Sophie Menut animatrice à FR3 de l'émission « ça roule en cuisine » est venue s'installer le temps de filmer la réalisation d'une recette avec des produits locaux. Les mirabelles venaient de Rozelieures et c'est Christiane Thénot du Relais Vosgien de Saint Pierremont qui a préparé ce magret au miel de sapin de Saint - Maurice -sur - Mortagne en présence, de Renaud Noël de la coopérative fruitière et d'Emeric Joly, boulanger de la commune. Le public était invité à la dégustation qui a suivi.



## OCTOBRE

### La pollution de la Mortagne arrêtée

La Mortagne, aux abords de la vanne s'est trouvée polluée par des hydrocarbures. Ce sont les pompiers de Lunéville qui sont intervenus sous la direction du lieutenant Mathieu. Le travail de dépollution s'est effectué en deux temps. Une jupe lestée a servi de barrage et une poudre absorbante a été déposée afin de récolter les résidus de fioul. Les déchets ont été récupérés dans de grands sacs étanches mis à la disposition des professionnels par la mairie. Ils seront traités dans une unité spécialisée. L'origine de cet incident reste à déterminer. Une enquête est en cours.

### « L'amour du fric » un gros succès

Sept représentations de cette nouvelle pièce de théâtre ont été jouées par la troupe des « trois cents coups » pour le plus grand plaisir du public. Après une année d'écriture suivie d'une autre de répétition, les sept comédiens ont fait passer un bon moment de détente aux spectateurs venus les applaudir. Cette comédie a mis l'accent sur l'humour pour décrire des situations extravagantes, tout cela nourri de suspense. La salle des « trois coups » a affiché complet chaque soir. De nouvelles dates seraient prévues. A suivre...

## SAKADO

Une initiative solidaire nommée SAKADO est lancée par la Croix Rouge et le réseau ADMR de Meurthe et Moselle. Le don d'un sac à dos garni de différents objets indispensables et réconfortants sera effectué aux sans-abris des agglomérations du département. Quatre kits différents sont constitués. Le premier avec des vêtements chauds, un second avec des produits d'hygiène, un troisième contenant livres, radio, carte téléphonique, lampe de poche, papier et stylo et le dernier contenant des douceurs comme bonbons, gâteaux et chocolat. Les dons sont à déposer 12, rue Maurice Barrès à Gerbéviller.

## SOS Gerbéviller en développement

L'association, présidée par Andrée Dècle a envoyé 651 colis cette année à Korsimoro, Ouagadougou, Dakar et un quatrième nouveau lieu du fait de l'investissement d'une religieuse à cet endroit-là. Cela a créé de nouveaux besoins en bénévoles, dons et argent. En effet, il a fallu récolter 6000 euros pour acheminer ces marchandises. Ce travail est récompensé par la réception de courriers des personnes qui bénéficient de tout ce matériel en Afrique. Le collège de Dieulouard a offert une grande quantité de fournitures scolaires. Un appel à dons est donc lancé car prochainement 100 colis devraient être envoyés avec l'agrément de la Poste.



## NOVEMBRE

### Les cimetières témoignent de la vie

Françoise Bolle, habitante de Gerbéviller depuis 1999 et ancienne professeure des écoles est retournée sur les bancs de l'université à 39 ans pour étudier l'histoire de l'art. Quatre années d'étude aboutiront à la validation d'une thèse de 485 pages illustrée par 2000 photos sur le traitement du corps après la mort et les lieux d'ultime repos. Elle s'est donc concentrée sur les sépultures sous forme de tombes, chapelles riches en vitraux, et sculptures. La loi impériale de 1804 aura permis l'évolution de l'implantation et de l'organisation des cimetières en France. Finalement, les tombes sont un reflet de la vie qui les entoure.

### Commémoration du 11 Novembre

En présence du sénateur Jean-François HUSSON, du député Thibault BAZIN et de Mme Anne LASSUS Conseillère Départementale la Commune a honoré ses morts de la Grande Guerre.



textes de Régime CROISIER  
photos de Daniel LOPPION



## **TRAVAUX 2018**

Afin d'améliorer le cadre de vie et rendre le village plus attractif, la municipalité investit depuis plusieurs années pour l'embellir et le rendre plus agréable à vivre en offrant de nouveaux services.



### **COMPLEXE SPORTIF**

*Retardé du fait des intempéries, il est en cours d'achèvement pour la fin de l'année. Ces nouveaux équipements, plus performants, profiteront aux scolaires, associations qui en feront la demande.*



### **VOIRIES = SÉCURITÉ DES PIÉTONS**

*Considérées comme dangereuses et peu sûres, certaines entrées et rues du village, jusque là sans trottoirs ont été entièrement réaménagées.*



### **CHAPELLE SŒUR JULIE**

*Les travaux de réhabilitation de la chapelle viennent de démarrer. Ils dureront environ quatre mois et verront la création d'une salle culturelle (expositions, concerts, conférences...), de sanitaires avec accès PMR (personnes à mobilité réduite), la rénovation de la toiture et des façades.*

*Ces travaux ont reçu le soutien financier de l'état, la région, le département ainsi que la Fondation du Patrimoine en faisant appel aux dons.*





## **RESEAU**

*Des travaux ont été entrepris par la société ENEDIS pour remplacer un câble usagé pour l'amélioration de la desserte du réseau de distribution électrique de l'EHPAD.*



## **PANNEAU LUMINEUX**

*Installation d'un panneau lumineux d'informations défilantes devant la MAS où on y trouvera diverses informations de service.*



## **FIBRE OPTIQUE**

*Déploiement de la fibre optique tout au long de l'été. Vous pourrez faire le test d'éligibilité de votre ligne sur le site [www.losange-fibre.fr](http://www.losange-fibre.fr)*



## **ECLAIRAGE PUBLIC : INVESTIR POUR ÉCONOMISER**

*Depuis un mois, l'entreprise CITELUN procède à l'échange de 229 points lumineux dans le cadre du programme d'économie d'énergie. Ils apporteront plus de confort visuel et une diminution de plus de 50 % de consommation annuelle sur la facture d'éclairage grâce au procédé LEDS (diminution de l'intensité de 23h à 5h du matin).*

*Subventionné à plus de 68 % par le Pays du Lunévillois dans le cadre du programme « Croissance Verte », le département et le SDE, cet investissement sera amorti en moins de 5 ans.*



## **SANITAIRES ECOLE PRIMAIRE : SIS**

*Les nouveaux sanitaires, plus modernes et plus spacieux sont opérationnels depuis la rentrée de septembre à la satisfaction des élèves, du corps enseignant et des agents d'entretien.*

**Textes et photos  
de Serge Roussel,  
Adjoint aux travaux.**



# 18 Vie Associative

## ◆ DES NOUVELLES DE L'ESPÉRANCE DE GERBÉVILLER ◆

En attendant de déménager et jouer dans ses nouveaux locaux flambant neufs, l'Espérance continue de gérer sa saison, ses championnats, ses licenciés dans ses lieux « anciennes installations »

### ORGANIGRAMME DE 2018/2019

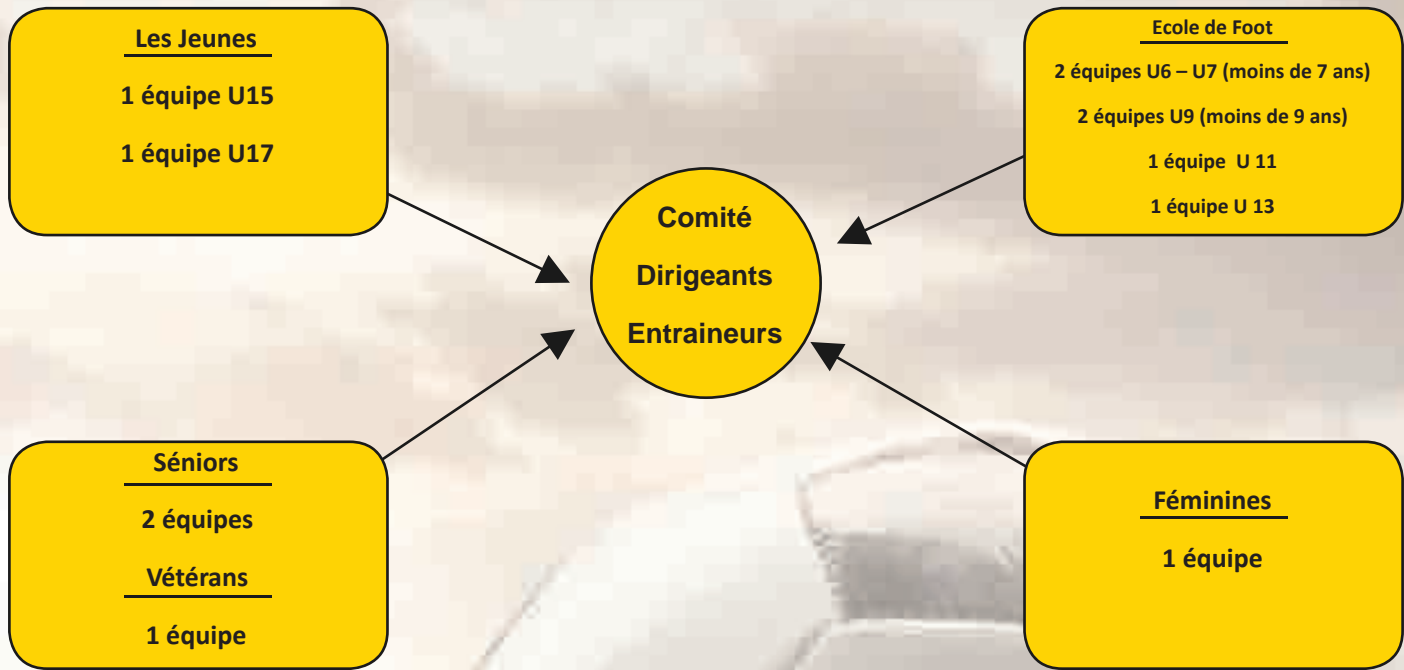

### ◆ NOUVEAU : L'ÉQUIPE VETERAN ◆

Depuis le début de la saison, l'Espérance aligne en championnat une équipe toute neuve (si on peut dire !). Les vétérans, joueurs de plus de 35 ans. Cette équipe s'autogère pour les dirigeants et l'arbitrage. Après un petit temps de rodage l'équipe tient maintenant la route et l'esprit y est excellent. BRAVO !



### ◆ ENCORE ET TOUJOURS LES FÉMININES ◆

L'Espérance a toujours fait une grande place aux filles. Nombreuses aux places importantes du Club et à l'encadrement (les U6 et U9 sont exclusivement coachés par des joueuses féminines) les joueuses ont plus de mal. Amputée de plusieurs blessées cadres, la fin de l'automne est difficile pour l'équipe qui évolue en championnat de ligue à 8 (sur un demi-terrain). Il est souhaitable que des nouvelles filles osent rejoindre le terrain. Toutes sont les bienvenues de 17 ans à..... pas de limites ! Juste de la Bonne Volonté !

### ◆ NOUVEAU : LES U6 SUR LES PLATEAUX ◆

A l'autre bout de la pyramide, les tout-petits (moins de 6 et 7 ans) sortent régulièrement sur les rassemblements du Lunévillois avec une et même parfois 2 équipes. BRAVO !

### ◆ ENCORE ET TOUJOURS LA FORMATION ET LE BENEVOLAT ◆

L'encadrement et l'entraînement à quel niveau que se soit, (Ecole de foot jeunes et même séniors) sont entièrement bénévoles.

Qui dit bénévole ne dit pas amateurisme. Le club continue de former ses encadrants et chaque équipe est accompagnée par au moins un dirigeant qui a une formation officielle de la Ligue et qui a un diplôme. MERCI

### ◆ ENCORE ET TOUJOURS : RECRUTEMENT ◆

Dans tous les niveaux, on peut encore s'inscrire. Il y a des places à prendre en jeunes en séniors et surtout en féminines. Les volontaires pour accompagner une équipe et aider seront toujours bien accueillis.

**CONTACTS :** Isabelle Ferry : 03 83 42 80 40  
Nouvelle Adresse mail du Club :  
gerbeviller.esp@meurtheetmoselle.lgel.fr

## ◆ LE FOYER RURAL INTERCOMMUNAL DE GERBEVILLER ◆

Franconville-Haudonville-Seranville

**Propose des activités culturelles et sportives :**

**CHORALE Répétition tous les mardis de 20h à 22h**

« Madame, Monsieur, Mademoiselle,

De la chorale Chanteraine nous sommes les choristes,  
Nous venons de Gerbéviller et des environs.

Il règne une belle ambiance de sympathie, on lie de bons contacts,  
Parfois on arrive en traînant les pieds, fatigués ou stressés...  
Mais toujours nous ressortons tout guilleret, plein d'entrain et apaisés.

On aime beaucoup chanter ensemble, heureux lorsqu'on peut se produire.

Nous apprécions les petites églises avec leur acoustique flatteuse surtout lors des applaudissements !!

Tous les mardis soirs, dans la bonne humeur, avec Monique Pierrot pour nous diriger,

nous chantons Mozart, Prévert, des chanteurs actuels et plus anciens, en italien, en latin, des chansons à boire, a cappella ou accompagné de notre pianiste Jean-Michel.

On passe du canon au chant à 2 voix, 3 voix et même 4 voix.

Il y a quelques nouveaux mais pas assez.....

Nous apprécions également les moments de détente autour d'un bon gâteau pour un anniversaire, pour Noël ou tout simplement pour marquer la fin d'une année pleine de nouvelles mélodies.

Notre porte, salle des 3 coups, est grande ouverte, alors n'hésitez plus, venez partager nos soirées tout en chanson !! » Monika Kokot, Monique Pierrot renseignements 03 83 42 76 33

**BADMINTON** Ludovic 06 27 41 13 54 - jeudis à 20 h 30

**CROSS-TRAINING** Sébastien 06 85 65 77 84 - jeudis à 19h

**GYMNASTIQUE** Sandrine 06 45 57 52 87 – mercredis 18h30

**JUDO** Sandrine T 06 08 74 23 46 – mercredis 10h00 et 11h00

**TIR A L'ARC** Jean-Marie 06 81 80 93 45 – samedis 17h00



DANSE AFRICAINE Isabelle 06 80 15 45 41 les jeudis à 20h



K-DANSE a repris son activité avec un nouveau cours parent-enfant. Delphine renseignements et inscriptions 03 83 71 04 24



THEATRE Marie-Thérèse 03 83 42 81 54 le mercredi  
Et des activités ponctuelles : 4 sorties PATINOIRE – visite de Saint-Nicolas – Défilé pour CARNAVAL - ...

## ◆ INFORMATIONS CC3M ◆

### ◆ LAPE ◆

Avec le soutien de la CAF de Meurthe-et-Moselle, la CC3M et l'association Familles Rurales de Mont-sur-Meurthe proposent une permanence Lieu Accueil Parent Enfant (LAPE) **tous les mercredis de 8h30 à 12h00 (hors vacances scolaires) à la Maison des Services de Gerbéviller** (1er étage).

Les LAPE sont ouverts gratuitement et anonymement aux enfants de moins de 6 ans, accompagnés de leur(s) parent(s) ou d'un proche pour participer à des temps de jeux, d'échange et de partage. Informations au 06 14 51 34 58.

### ◆ RAM ◆

Avec le soutien de la CAF de Meurthe-et-Moselle, le Relais Assistants Maternels de la CC3M propose à **partir du lundi 7 janvier 2019 des ateliers éducatifs** pour les enfants accompagnés de leurs assistants maternels. Ces animations se dérouleront un **lundi sur deux, les semaines paires, de 8h30 à 12h (hors vacances scolaires) à la Maison des Services** (1er étage). Informations au 03 83 73 26 18.

## ◆ AIDES AUX FORMATIONS ◆

La CC3M participe financièrement aux BAFA, BAFD ainsi qu'aux formations à destination des encadrants sportifs.

L'aide de la CC3M dépend de la formation suivie :

- BAFA : aide de 100 € par session
- BAFD : aide de 200 € par session
- Encadrants sportifs : aide plafonnée à 100€

Renseignements, conditions d'attribution et dossiers sur [www.cc3m.fr](http://www.cc3m.fr), au 03 83 71 43 62 ou directement aux locaux de Mont-sur-Meurthe.



## ◆ DU NOUVEAU AUX MOUSSAILLONS ◆

### ◆ ACCOMPAGNEMENT AUX LEÇONS ◆

Depuis la rentrée scolaire de septembre 2018, l'accueil périscolaire des Moussailons en lien avec l'école de GERBEVILLER, le syndicat intercommunal scolaire et l'association ADMR de la Mortagne, propose un accompagnement aux leçons tous les soirs de la semaine de 15h45 à 16h30 en plus des temps de garderie et de cantine. L'idée étant d'accueillir les élèves, après l'école, pour faire leurs devoirs dans un lieu calme et sécurisé.

Des groupes sont créés tous les jours en fonction des élèves inscrits. Ce projet rassemble chaque soir en moyenne une trentaine d'enfants heureux de se retrouver avec leurs copains dans un cadre autre que scolaire.



Géraldine MAGRON

### ◆ GRAND MARCHÉ DE NOËL ◆

C'est avec grand plaisir que les enfants accueillis à l'accueil périscolaire et extrascolaire ont préparé, dans le plus grand secret, un marché de Noël qui s'est déroulé

**le samedi 15 décembre entre 10h et 15h à la salle des fêtes de GERBEVILLER.**

L'idée était de financer un spectacle de Noël « la Compagnie Bulles de rêve » ouvert à tous,

**le samedi 22 décembre 2018 à 14h à la salle des fêtes de GERBEVILLER.**

Venez nombreux pour que cette première soit une réussite et valorise le travail des enfants !

## ◆ « GERBÉVILLER CHAQUE JOUR » ET VOUS ! ◆

Dans le dernier numéro, nous vous proposons de répondre à un petit questionnaire concernant la lecture de ce bulletin et de nous faire savoir ce que vous en pensez.

Nous avons reçu 54 réponses de lecteurs :

Une très grosse majorité lit le bulletin intégralement et les 54 lecteurs le trouvent intéressant, 52 le trouvent utile et instructif. Ce sont les adultes qui le lisent surtout; 48 personnes pensent qu'il s'adresse en priorité aux habitants de Gerbéviller et aux anciens de notre bourg.

Les informations de la mairie sont la rubrique préférée de 44 lecteurs, viennent ensuite la vie locale, le mot du maire, « au fil des jours ». 29 personnes aiment « en famille », la vie associative, la page culture ; la vie scolaire intéresse 11 personnes. Les lecteurs apprécient pleinement les photographies en couleur qui ajoutent un incontestable « plus » au bulletin. Les enfants, quant à eux, aiment les reportages sur l'école, sur les lieux connus de notre commune.

15 lecteurs souhaiteraient voir apparaître de nouvelles rubriques : par exemple, parallèlement au « mot du maire », il serait judicieux de rédiger « le mot de l'habitant » qui raconterait l'histoire d'une famille. Certains voudraient lire les décisions du conseil municipal, les activités du Maire, les problèmes administratifs qu'il peut rencontrer. D'autres aimeraient voir des photos anciennes de Gerbéviller, des cartes postales, davantage de photos illustrant les travaux en cours.

Conclusion : le bulletin est apprécié par une grande majorité de lecteurs qui souhaiteraient moins de texte et davantage de photos en grand format, beaucoup sont intéressés par l'histoire locale : on pourrait par exemple expliquer le passé et les particularités d'un lieu du bourg ; certains lecteurs voudraient voir naître une rubrique concernant un éventuel prêt entre voisins de matériel de jardinage ou d'entretien.

Pour terminer, des Gerbévillois souhaiteraient une rubrique « Découvrir Gerbéviller et ses alentours », à pied ou à bicyclette...

## ***CENTRE EST MONTAGE***

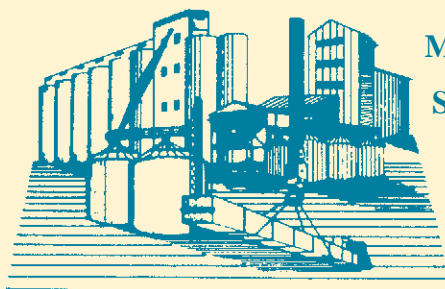

**MANUTENTION  
STOCKAGE  
ENTRETIEN  
SILOS  
NÉGOCE**

*70, rue St Pierre  
B.P. 5  
54830 Gerbéviller*

*Tél. (33) 03 83 42 83 44 • Portable : (33) 06 08 86 72 60  
Fax (33) 03 83 42 82 67*

## **ADInfo Lorraine**

Assistance et Dépannage informatique à domicile

Polese-Clauss Matthieu

12 Rue Victor Prouvé  
54830 Gerbéviller

06 34 30 40 37  
03 72 59 00 52

[www.adinfolorraine.fr](http://www.adinfolorraine.fr)  
[contact@adinfolorraine.fr](mailto:contact@adinfolorraine.fr)



[www.gerbeviller.fr](http://www.gerbeviller.fr)

## **RESTAURANT ST PIERRE**

Tél : 03.83.70.99.45



### **RESTAURANT ST PIERRE**



Cuisine traditionnelle  
Salle climatisée

## **ENTREPRISE CEREJO MANUEL**

ENTRETIEN ESPACES VERTS, INTÉRIEURS,  
TAPISSERIE, PEINTURE...

**Chemin de Falanzey  
54830 GERBEVILLER**

E-mail : [cerejo.manuel@orange.fr](mailto:cerejo.manuel@orange.fr)

**03 83 90 14 81 06.21.38.17.74**



**Rencontres**  
les producteurs et les amapiens:  
Les lundis de 18H à 19H  
Ferme de Falanzé à Gerbéviller

pour plus d'infos rdv sur :  
[amap-mortagne.fr](http://amap-mortagne.fr)

des légumes , du miel et du pain d'épices,  
des oeufs, de la viande de boeuf et de veau ,  
des pommes de terre , de la bière,  
des fromages et produits laitiers de vache ,  
des fromages et produits laitiers de chèvre,  
de la viande de porc Gascon et d'agneau   
de la volaille

## **ECM Rénovation**

**Christopher Mercier**

Rénovation intérieur :  
peinture, revêtement de sols  
et muraux, ...

3 chemin du Marché  
54830 Gerbéviller  
06 78 60 55 41

[ecm-renovation@orange.fr](mailto:ecm-renovation@orange.fr)

[www.facebook.com/ecm.renovation](http://www.facebook.com/ecm.renovation)



**Couverzinc**

Couverture Zinguée  
 100% ZINC  
 100% ALUMINE



Mr DE ALMEIDA  
 54830 Gerbéviller  
 couverzinc@gmx.fr  
 07.77.82.63.94



Terrassement  
 Enrochement  
 Dallage - Pavage  
 Terrasse en bois  
 Engazonnement  
 Plage de Piscine...

**EP**  
 Espace  
 Paysager

69, rue Grandjacquot  
 54300 Fraimbois  
 06 49 98 26 91  
 contact@espacepaysager.fr  
 www.espacepaysager.fr



**Denis FERRY**

7, rue du Breuil  
 54830 ESSEY LA COTE

Tél./Fax : 03 83 72 30 15  
 Port. 06 26 61 03 04

chauffage + plomberie + sanitaire  
 énergie renouvelable



*Deux artisans  
 à votre service*

**Agnès Fleurs**

Toutes compositions florales



**SARL GARAGE  
 BLOSSE**  
 STATION DE LA MORTAGNE

18, rue Général Leclerc - 54830 Gerbéviller  
 Tél. 03 83 42 70 52



**Votre boulanger à Gerbéviller**



**BOULANGERIE  
 PÂTISSERIE  
 JOLY**

**Aurore & Emeric**

**5, Rue Maurice Barrès - 54830 GERBEVILLER**  
**Tél. : 03 83 70 97 84**  
 aurore.emeric@live.fr