



Gerbéviller

Chaque jour

Le Canal

Photo: Gérard CHANEL

Bulletin municipal n°96 - Avril 2018 - 3,30 €

MUTUELLES

PRÉVOYANCE ET PROTECTION

RETRAITE ET PLACEMENTS

ASSURANCES



**GROUPE
MANSUY
ASSURANCES**

Nathalie Demangeon
Mob. 06 83 48 44 66
n.demangeon@groupe-mansuy.fr

3, avenue du Colonel Driant - BP 70172 - 55104 Verdun Cedex
Tél. 03 29 84 56 29 - contact@groupe-mansuy.fr
www.groupe-mansuy.fr



Résidence Jacques Vallin

Rue des Écoles - 54830 Gerbéviller

Location :

- Studios non meublés

Pour tous renseignements :

Tél. 03 83 42 70 33 (Mairie)

Horaires :

Lundi : 13h30-19h00
Mardi : 9h00/12h00-14h00/19h00
Mercredi: 9h00/12h00-14h00/19h00
Judi: 9h00/19h00
Vendredi: 8h30/20h30
Samedi: 8h30/16h00

COIFFURE MIXTE GERBEVILLER
physio.creation@gmail.com
03 83 42 74 16



Près de chez vous, des paysans vous accueillent à la ferme.

Divers Produits BIO LORRAINS vous sont proposés sur commande (caissette de viande de bœuf, de veau, légumes, farine, huile, œufs, poulets, pain..)

à la ferme BIO de :

Anne-Chère et Pascal BOURGON

EARL De Falanzé

33 ancienne route de Moyen

54830 GERBEVILLER

Tel : 03.83.42.72.88

Mail : bourgon.ea

Site : www.lesfermesvertes.fr



EXPLOITATION FORESTIERE

- * Débroussaillage
- * Bûcheronnage
- * Débardage
- * Sciage - Vente
- * Bois de chauffage

PASCAL LEHEU

9, rue de l'Ohy - 54830 GERBÉVILLER

TÉL. 03 83 42 70 89

◆ LE MOT DU MAIRE ◆



Gerbévilloises,
gerbévillois,

*« La persévérance, c'est ce qui rend
l'impossible possible, le possible
probable et le probable réalisé »
(R. Half)*

L'investissement et la réelle volonté d'agir qui anime toute l'équipe municipale depuis 4 ans a permis de voir apparaître un certain nombre de réalisations : mise en route d'une nouvelle station d'épuration (initiée sous la précédente municipalité), un City-stade, une nouvelle agence postale, l'amélioration des logements communaux (Résidence J.Vallin, 40 studios) logements des écoles (4 logements), de la gare (3 logements). On peut ajouter à cela, plus de 700,000 euros de divers travaux de voirie et plus de 120,000 euros consacrés aux écoles. S'ajoute également depuis 6 mois le démarrage des travaux du nouveau complexe sportif, à côté du gymnase actuel.

Certes l'heure n'est pas au bilan ou à l'autosatisfaction, mais plutôt à la volonté de ne pas s'arrêter là, ni de baisser les bras. Bien sûr, les difficultés et les tracas sont toujours présents, mais ils ne nous empêchent pas de continuer à agir avec détermination pour le bien commun.

Grâce au soutien effectif de l'Etat, de la Région, du Département, Gerbéviller a pu porter des projets innovants et utiles pour le développement et l'avenir. Bien gérées par l'adjoint aux finances Daniel Gérardin et l'équipe administrative, les finances communales dégagent un bilan 2017 encourageant. Tout en gardant « les pieds sur terre », ce bilan ne peut que nous inciter à poursuivre, raisonnablement, une politique d'amélioration du cadre de vie à Gerbéviller.

C'est pourquoi nous engageons de nouveaux travaux (transformation de la chapelle sœur Julie en salle culturelle, réaménagement de la salle du théâtre les 3 Coups), projets qui viendront compléter et renforcer l'offre de service aux nombreuses associations communales, piliers incontournables de la vie quotidienne des Gerbévillois.

La réussite du passé, ajoutée à une forte détermination à poursuivre nos efforts, nous porte à croire à un avenir serein, respectueux des valeurs et de l'équité démocratique.

C'est cette volonté que je souhaite partager avec vous tous et toutes

Bien cordialement,

Noël MARQUIS
Maire de Gerbéviller

Adresse site internet : www.gerbeviller.fr

Adresse E-mail : mairie.gerbeviller@wanadoo.fr

Sommaire

◆ Vie municipale

- Le mot du Maire 1

◆ Infos mairie

- État civil 2
- Agenda des manifestations 2
- Nouvelles brèves 3
- Souhaits pour 2018 4
- Repas des Aînés 4
- Charte des Aînés 5
- Médiathèque 10 & 11

◆ Vie scolaire

- École 6
- Collège 7

◆ Vie locale

- Les Moussaillons 8
- Frimousse 8
- Fleurissement 9
- Départ du chef de brigade 9
- EHPAD 20

◆ Culture

- Médiathèque 10 et 11
- L'Atelier du Bleu 12

◆ En famille

- La recette de Grand-mère 13
- Le mot du docteur 13
- Mots croisés 13
- Trucs et astuces 13

◆ Au fil des jours

- Revue de presse 14-15

◆ Vie associative

- Fête des associations 16
- Amis de l'Orgue 16
- Foyer rural 17
- Comité des Fêtes 18
- Archéologie 19

2 Infos Mairie

◆ ÉTAT CIVIL ◆

NAISSANCES

Marceau PERRIN est né le 16 novembre 2017 à Nancy, fils de Grégory PERRIN et de Emilie LOSTETTER, domiciliés au 7 rue Gambetta.

Lu'uly-Anh SIMON CHAVRIMOOTOO est née le 24 décembre 2017 à Lunéville, fille de Anthony SIMON et de Ketty CHAVRIMOOTOO, domiciliés au 6 Ancienne route de Moyen.

Ambre SANTOS est née le 25 décembre 2017 à Lunéville, fille de Gaëtan SANTOS et de Aude COUSIN, domiciliés 7 route de Remenoville.

Wendell HOUBAUT MARTIN est né le 30 décembre 2017 à Lunéville, fils de Régis HOUBAUT et de Sandra MARTIN, domiciliés au 1 route de Remenoville .

Anna FASS est née le 22 janvier 2018 à Lunéville, fille de Alexandre FASS et de Charlotte LARAMEE, domiciliés au 59 rue Saint Pierre.

MARIAGES

Le 09 décembre 2017, Stéphane CHOUX vendeur technicien cycle a épousé Vanessa SEMARD mère au foyer, domiciliés 6 route de Remenoville.

Le 08 mars 2018, Jean-Luc WELTER, retraité a épousé Joëlle BILHEUX, retraitée, domiciliés 5 rue du 1er Maire Cherrier.

DÉCÈS : HABITANTS DE LA COMMUNE

Georges VINCENT, 71 ans, retraité, époux de Paulette DESOEUVRE, est décédé le 26 novembre 2017, il était domicilié au 8 rue Victor Prouvé.

Marie Bernadette FERRANT, retraitée, 82 ans ,veuve de Jean BERTRAND , est décédée le 30 novembre 2017, elle était domiciliée au 34 rue Maurice Barrès.

René DERVEAUX, retraité, 72ans, veuf de Marie FALK ,est décédé le 28 février 2018, il était domicilié au 8 rue du Madru.

Christine VINCENT, employée, 45 ans, épouse de Laurent BENA, est décédée le 08 mars 2018, elle était domiciliée au 6 route de Fraimbois.

Marcelle THIVET, retraitée, 103 ans, veuve de Bernard GALLOT, est décédée le 09 mars 2018 , elle était domicilié au 3 rue des Ecoles.

DÉCÈS : EHPAD : 1, RUELE DU JARD

Augustine CHEBEAUX, retraitée ,89 ans, veuve de Roger FUNCK, est décédée le 21 novembre 2017.

André PIERRON, retraité, 91 ans, veuf de Marie VITTET, est décédé le 01 décembre 2017.

Gilberte ISER, retraitée, 96 ans, veuve de Charles BENEZECH, est décédée le 14 décembre 2017.

Eliane OBRECHT, retraitée, 87 ans, veuve de Paul DOMERGUE, est décédée le 14 décembre 2017.

Lucie FALENTIN, retraitée, 94 ans, veuve de Charles SIMOUTRE, est décédée le 23 décembre 2017.

Madeleine NEVEUX, retraitée, 98 ans, veuve de Gaston HINSINGER, est décédée le 22 janvier 2018.

Jean-Paul ROLLAND, retraité, 70 ans, célibataire, est décédé le 28 janvier 2018.

Anne-Marie BUCHER, retraitée, 79 ans, veuve de Louis DURIS ,est décédée le 04 mars 2018.

◆ AGENDA DES MANIFESTATIONS ◆

- **Comité des Fêtes : 29 avril : 29 ème Foire de l'Escargot**
- **Familles rurales : 03 juin : Vide greniers Ancienne route de Moyen**
- **La Gaule Gerbévilloise 03 juin : concours de pêche Fête nationale de la pêche**
- **K-Danse : courant juin : Spectacle de fin d'année**
- **Amis de l'Orgue : dimanche 01 juillet : concert les trompettes de Versailles église, 16h00**
- **Don du sang : vendredi 6 juillet : Gymnase – 16h00 à 19h30**
- **Commune et Comité des fêtes : 13 Juillet : Festivités de la Fête Nationale**
- **Amis de l'orgue : Dimanche 26 août : concert église 16h00**

◆ LE MOT DE L'ELUE - L'OPERATION " AGIR SPORT " PERENNISÉE ◆

Agir-sport une formule originale, portée administrativement depuis le 1er Janvier 2017, par la Commune de Gerbéviller et qui concerne 15 villages de l'ex CCM.

Dans un élan de solidarité, ces communes ont décidé de la reconduction du dispositif pour 2018, à savoir la gratuité pour les enfants, aussi bien du transport que des activités.

Les subventions extérieures ayant disparu (notons que pour 2017, la CC3M a réglé une partie de la facture d'agir-sport), ce sont toutes les communes qui financent ensemble ce dispositif suivant le nombre d'habitants et depuis 2018, selon également la fréquentation des enfants de chaque village et cela à parts égales.

Ajoutons la coordinatrice, les associations et leurs animateurs(trices) sans qui nous ne pourrions pas fonctionner.

Et SOUHAITONS que les deux sessions à venir, les enfants soient au rendez-vous car de chouettes après midis les attendent !

FRANCINE LAURENT, Adjointe

◆ NOUVELLES BRÈVES ◆

◆ INCIVILITÉ ET IMBÉCILLITÉ ◆

Triste constat pour des habitants de notre Commune d'avoir vu la façade de leur maison taguée à la peinture avec des propos insultants. Cet acte inqualifiable et révoltant suscite bien évidemment une réprobation générale et souligne le caractère stupide des auteurs de ces agissements. Plainte a été bien sûr déposée et espérons que les responsables auront à répondre de leur acte devant la justice.

◆ REMERCIEMENTS ◆

Au nom de la population, la Municipalité remercie Mr Serge Duval de Haudonville d'avoir fait le don d'un magnifique sapin de taille respectable ainsi que la société SBR pour le transport et l'installation de ce sapin à titre gracieux sur la place la Mortagne, pour les fêtes de fin d'année.

◆ BALAYAGE DE CANIVEAUX ◆

Il aura lieu le jeudi 17 mai toute la journée

◆ CHATS ◆

Nourrir les chats errants est un acte généreux mais provoque l'arrivée d'autres animaux et le risque de les voir se reproduire et décupler leur présence. Il y a eu une convention de capture et de stérilisation de chats dits « libres » entre la Commune, Mme Ruth Pain, Présidente de l'Association « Gerbépoil » et l'organisme National « 30 Millions d'Amis ». Sur Gerbéviller, 13 chats ont été capturés avec soin, emmenés chez un vétérinaire, examinés puis stérilisés.

◆ CC3M ◆

Besoin d'information intercommunale ?
Le nouveau site de la Communauté de Communes Meurthe, Mortagne, Moselle vient d'ouvrir : www.cc3m.fr

◆ POINTS « TRI » ◆



- Une benne à déchets verts est à votre disposition Ancienne. Route de Moyen. Vous pouvez y déposer uniquement gazon, tailles de haies, branchages, déchets de jardin ; tout autre déchet est exclus dont les cendres, même froides.
- La propreté de l'environnement comme de la Commune est l'affaire de tous.
- Si la très grande majorité de nos concitoyens en est consciente et agit dans ce sens, l'irresponsabilité de quelques-uns ne peut être acceptée.
- Depuis quelque temps, quelques Gerbévillois ainsi que la Municipalité ont constaté des dépôts sauvages répétés particulièrement au pied des bennes. L'an passé, l'enlèvement de ces dépôts par les employés communaux a été de 2,8 tonnes. Les dépôts sauvages sont interdits et la Municipalité prendra des sanctions exemplaires en cas de flagrant délit, car ces comportements ne sont pas acceptables.

◆ RAPPEL : HORAIRES DE L'AGENCE POSTALE COMMUNALE ◆

- Lundi : de 8h30 à 11h30 et de 14h à 16h.
- Mardi : de 8h30 à 11h30.
- Mercredi : de 8h30 à 11h30 et de 14h à 16h.
- Vendredi : de 8h30 à 11h30 et de 16h à 17h30.
- Samedi : de 8h30 à 11h30.

L'agence est fermée le JEUDI.



4 Infos Mairie

◆ DES SOUHAITS POUR 2018 ◆



Vendredi 12 janvier, de très nombreuses personnes avaient répondu positivement aux traditionnels vœux à l'invitation du Maire, Noël MARQUIS. Cette traditionnelle soirée d'échange des vœux et d'accueil des nouveaux habitants avait matière à alimenter des interventions du Maire et ses 4 Adjointes en présence de Thibault BAZIN, Député et Conseiller Départemental, de Philippe DANIEL, Président de la CC3M.

La vie communale aura été riche question état civil avec 21 nouvelles familles, 16 naissances, un PACS, 8 mariages et 31 décès dont 17 à l'EHPAD.

Le Maire n'a pas omis de remercier les bénévoles dans toutes les associations. Les différents Adjointes ont évoqué les travaux réalisés et à venir, la tenue d'un forum des associations le 8 septembre, le lancement d'une « opération solidarité » à destination des personnes âgées isolées ainsi que l'avenir de l'ancienne chapelle de l'EHPAD.

Enfin, le Maire a invité l'assemblée à partager le verre de l'amitié.



◆ REPAS DES AÎNÉS ◆



Ouvert à tous les habitants dès 70 ans et organisé par la Municipalité, le traditionnel repas des Aînés a drainé cette année presque 100 personnes, parmi lesquelles le Député Départemental Thibault Bazin et le Maire Honoraire Daniel Bontems.

Le menu concocté par Manuel et Myriam Puga se composait de bouchées aux Saint-Jacques, d'une ballotine de volaille au foie gras, d'une garniture de légumes, de salade et de fromages ainsi que d'un éclair vanille aux fruits rouges et coulis. Le tout en musique avec Patrick Perrin, un habitué des lieux.

Un grand bravo aux organisateurs, un grand merci aux bénévoles et à l'année prochaine.

80 personnes n'ayant pas assisté au repas ont reçu un petit paquet-cadeau venu tout droit du Périgord.

Françoise GUIZOT 1^{ère} Adjointe



Bonne ambiance



Les tables en rouge vermillon et gris perle, cette année

◆ LA CHARTE DES AÎNÉS EST DEVENUE MONALISA* ◆



La charte des Aînés s'est terminée à Gerbéviller à la fin de l'année 2017. Mais pour les bénévoles du comité de pilotage qui avaient accompagné ce dispositif depuis 3 ans, il ne fallait pas que cette dynamique retombe.

C'est pourquoi cette idée a mûri dans la tête des bénévoles (dont la Mutualité Sociale Agricole) suite à une information donnée par la CARSAT Nord Est (assurance maladie). Et à l'initiative de la MAIRIE de GERBEVILLER et sous l'égide de l'ADMR de la MORTAGNE (ADMR déjà partenaire de MONALISA au niveau national) l'équipe citoyenne de la Mortagne est née, formée d'une douzaine de bénévoles. Notre adhésion à la charte nationale Monalisa a été validée par la commission d'agrément en février 2018, ce qui nous permet de bénéficier de divers soutiens et notamment d'une formation qui est prévue les 16 et 17 mai à Gerbéviller. Cette équipe a élu un « référent » en la personne de D. Saucerotte, déjà bénévole à l'Admr pour d'autres activités ; il assurera la coordination et le suivi administratif.

Participer à MONALISA, c'est adhérer à des valeurs humanistes et d'intérêt général. C'est aussi créer ou rejoindre des équipes de citoyens qui agissent ensemble dans leur quartier, leur village et au plus près des personnes âgées. Nos activités peuvent être variées comme :

- des visites de courtoisie
- des appels téléphoniques réguliers
- des sorties, promenades
- des participations à des activités organisées soit par des associations du territoire, soit organisées par l'équipe...

Cette équipe intervient à Gerbéviller et dans les villages alentour ; elle n'agit jamais seule ; elle est en lien avec les familles, les professionnels de santé, les aides à domicile, les voisins, les acteurs associatifs... (auxquels elle ne se substitue pas mais constitue un maillon de la chaîne), suivant une déontologie précise, sans caractère intrusif et basée sur la demande des personnes isolées.

En accord avec les dirigeants de l'Ehpad de Gerbéviller, des bénévoles peuvent visiter des résidents. Les visiteurs habituels pourront, s'ils le souhaitent, intégrer l'équipe citoyenne.

Aussi, nous faisons appel à toute personne ayant un peu de temps, quelques heures par semaine, par mois et qui souhaite intégrer cette équipe, pour aller vers les personnes qui sont seules. Celles qui veulent bénéficier de la formation gratuite sur l'approche de la personne âgée, doivent se faire connaître rapidement. Vous pouvez également nous indiquer le nom et l'adresse des personnes que vous connaissez et qui souhaiteraient, dans ce cadre, recevoir des visites ; nous les recontacterons. Dans les communes environnantes et avec l'accord des maires, dans les cabinets médicaux et paramédicaux, ont été déposés des formulaires de contact pour vous permettre de nous faire remonter les informations.

Pour nous contacter 2 adresses :

ADMR, 12 rue Maurice Barrès (2ième étage) : auprès de D. Saucerotte : 03.83.73.20.69, monalisadelamortagne@fedes4.admr.org

MAIRIE de Gerbéviller, 2 rue Maurice Barrès : auprès de F. Laurent : 03.83.42.70.33, mairie.gerbeviller@wanadoo.fr ou adjointsdegerbeviller@orange.fr

Avec MONALISA tout le monde peut se mobiliser contre la solitude !

Terminons en faisant nôtre le slogan de l'ONPA (office nancéien des personnes âgées), animateur de la coordination départementale et qui dit :

« Remplaçons les TIC TAC du temps par les BOUM BOUM du cœur ! »

Ce que nous allons essayer de faire...

www.monalisa-asso.fr

*(MObilisation NAtionale contre L'isolement Social des Agés)

◆ GROUPE D'ÉCHANGES, MOI, MES ENFANTS, LES ÉCRANS ◆

Depuis quelques années, les enseignantes de maternelle observent davantage de difficultés scolaires, dont certaines sont liées à l'exposition aux écrans.

Ce constat est confirmé par les professionnels de l'enfance (médecins de PMI, orthophonistes, ...).

C'est donc en toute logique que l'équipe enseignante et la Médiathèque ont souhaité donner localement suite à la soirée de sensibilisation organisée en novembre 2017 par la Coordination Lunévilloise Enfance-Famille (CLEF), sous la forme d'une concertation entre acteurs en lien avec l'enfance. Ainsi est née la campagne gerbévilloise « Ecran Total », avec plusieurs rencontres et animations organisées par les différents partenaires. Une première soirée échanges et débats a eu lieu le 16 février dans la salle d'animation de l'EHPAD.

Cette soirée a permis d'apporter des points de repères aux parents, ainsi que des solutions concrètes pour passer du temps avec les enfants, sans les écrans.



Le 23 mars, c'est une orthophoniste, Noémie Freund, qui a apporté des réponses aux questions posées via une « boîte à questions, à la salle des fêtes de Gerbéviller.

«François Ruaud dit «Ruo», peintre et habitant de la commune, présentait ses toiles à la Médiathèque du 16 mars au 10 avril (trois toiles de Valérie Lloria étaient également affichées). L'occasion rêvée pour les élèves de CE1, CE2, CM1 et CM2 d'aller les admirer et ouvrir leur imagination grâce à ses œuvres laissant une grande place au bleu et aux voyages. L'artiste s'est prêté au jeu des questions sur ses propres toiles et en a révélé quelques secrets mais il a également présenté les grands courants artistiques de la peinture et animé un petit atelier pratique de monotype. Deux autres activités étaient aussi proposées aux élèves. La première autour de la peinture dans la littérature jeunesse avec Marie-Thérèse Broyez. La seconde, avec Jean-Christophe Picot, consistait à replacer de petites reproductions de toiles célèbres sur une gigantesque frise chronologique à l'aide des panneaux de l'exposition pédagogique affichés un peu partout dans la Médiathèque. Trois demies-journées riches de poésie et de partage !»

L'ACTU COLLEGE

Mercredi 21 mars 2018, deux de nos équipes sont engagées en compétition. Les benjamins garçons iront défendre nos couleurs au Gymnase Bouloche à Lunéville, lors de la **demi-finale départementale de handball**. Ils affronteront le collège de Bichat (Lunéville) et le collège J.Monod (Ludres).

Quant à nos minimes filles, elles représenteront notre collège lors de la finale départementale de futsal. Les rencontres se dérouleront au gymnase du collège et lycée J. Callot à Vandoeuvre. Elles défieront les féminines du collège de Baccarat, de Longuyon, de Vandoeuvre.

Lundi 21 mai, 51 élèves de 3^e partiront pour **l'Angleterre**. Un voyage pédagogique et culturel avec de nombreuses découvertes notamment le site mégalithique de **STONEHENGE**.

Cette année, la chorale des élèves du collège a le plaisir de vous présenter la **comédie musicale "Starmania"** et donc l'aboutissement de toute une année de travail autour du chant, du théâtre et même de la danse. En collaboration avec la chorale des élèves du collège Charles Guérin de Lunéville, ce spectacle aura lieu à la salle "Le Réservoir" (anciennement salle "Erckmann") de Lunéville le vendredi 1er juin à 20h. Mmes Lerech et Pierrot seront ravies de vous accueillir et de partager ces moments musicaux avec vous.

L'échange franco-allemand avec la ville de **Schrozberg** s'effectuera du 12 au 19 juin prochain. 16 élèves du collège y participeront. Cette année, le football sera à l'honneur puisque c'est le thème qui a été proposé aux élèves. Plusieurs visites sont ainsi programmées comme celle du stade de Stuttgart. Foot oblige !

A nouveau, cette année 2018, le collège de Gerbéviller participe au concours vidéo « **Tous ensemble, on tourne** ». Le projet sous la tutelle de Mme Loucif et Mme Scherer a eu pour but d'engager la réflexion autour des questions sur l'égalité homme femme. Les élèves de la classe de 4B ont donc débattu sur le sujet et ont proposé, avec l'aide de leurs professeurs, une vidéo mettant en lumière les préjugés sur les filles et les garçons. Après quelques semaines de travail et de répétitions, ce fut le moment du tournage. Il ne reste plus qu'à visionner le montage et attendre les résultats ! Bonne chance à eux !



« Tous ensemble, on tourne »

Afin de **promouvoir les métiers et les formations scientifiques en luttant contre le sexisme**, une journée a été organisée à destination des élèves de 4^e.

Le lycée Bichat accueillera ainsi nos élèves le 26 mars. Rencontres avec des professionnels, réalisation d'expériences dans des ateliers scientifiques et représentation théâtrale seront au programme.

Dans le cadre du programme de technologie, les élèves de 3^e doivent réaliser un robot esthétique capable de suivre une ligne noire. Le projet doit être entièrement conçu et fabriqué par eux. Ils doivent présenter leur robot accompagné d'un document multimédia.

Cette année, tous les élèves de 3^e ont été inscrits au concours inter collège **"TECHNOBOT"** qui réunit les collèges volontaires de la région. Des présélections auront lieu le 31 mai à Epinal. La finale aura lieu à Yutz.

Quatre étudiants de l'école polytech de Nancy interviennent avec une classe de quatrième dans le cadre des **cordées de la réussite** (Les cordées de la réussite visent à favoriser l'accès à l'enseignement supérieur de jeunes quel que soit leur milieu socio-culturel, en leur donnant les clés pour s'engager avec succès dans les filières d'excellence).

Une sortie avec la classe est prévue le 15/05 à Strasbourg. Au programme : visite du centre de culture scientifique, technique et industrielle "Le Vaisseau", du musée zoologique et enfin visite du centre ville.

Les élèves de 6e doivent **"imaginer la ville de demain"** sous la forme d'une affiche, d'une maquette ou d'un plan. Pour les aider et leur permettre de concevoir une ville plus "réalisable", deux élèves de l'école d'architecture de Nancy, Chloé Stouque et Camille Zinutti (anciennes élèves du collège), interviennent auprès des élèves. Cette action a été possible grâce au projet de sensibilisation à l'architecture proposé par la DAAC et l'école d'architecture de Nancy.

Les enseignants du collège
Eugène François

◆ C'EST L'HISTOIRE DE COCOTTE LA POULE ◆

Peut être as-tu aperçu une jolie poule blanche déambuler dans les rues de GERBEVILLER ?
Je te présente Cocotte la poule !
Cocotte a choisi de faire une halte pour Pâques, histoire de découvrir notre commune.

Et elle a fait plusieurs arrêts notre Cocotte !! (boulangerie, médiathèque, salon de coiffure...)
Mais comme Cocotte est bavarde, elle n'a pas eu le temps de visiter tout GERBEVILLER !!!

Qu'à cela ne tienne ! Cocotte a été ravie de son escale et rentre aux Moussaillons. Elle a promis de revenir l'année prochaine, seule ou accompagnée, on verra bien... et peut être que Cocotte ira jusque chez toi !!!

Toutes les poules ont été pensées, réalisées et peintes par les enfants accueillis les mercredis après-midi à l'ACM des Moussaillons, dans le cadre du projet de la garderie « je découvre ma ville », créé pour égayer les rues de GERBEVILLER tout au long de l'année et faire connaître les commerces de la commune.

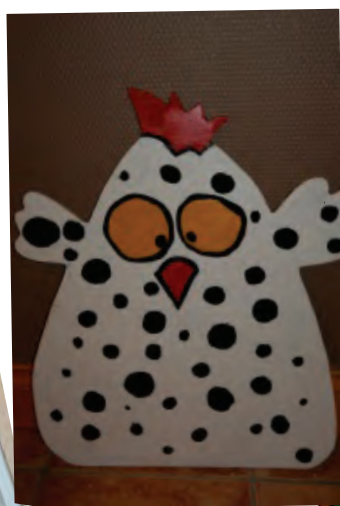

Multi Accueil ADMR Frimousse
Contact : 03.83.71.16.58

Pour fêter Carnaval, Frimousse avait attendu le soleil.
Revêtus de costume de fête et de couleurs, les enfants de toute la crèche ont profité d'une belle journée. La routine d'une journée avait laissé place aux danses, à la musique dans les rues de Gerbéviller lors d'une balade costumée.
Les enfants ont pu déguster à cette occasion les délicieux beignets de la boulangerie Joly.

Pâques sera l'occasion pour toute la crèche de faire une nouvelle fête, avec la traditionnelle chasse aux œufs et la présence d'un invité surprise qui réjouira les enfants !

En attendant, petits et grands font d'incroyables découvertes avec les « bizarnimaux » qui sortent du chapeau d'un magicien qui a Perdu ses formules magiques ! le résultat est tout à fait surprenant... même Amusant !

◆ FLEURISSEMENT ◆

Jardinières de fenêtres :

Une jardinière de fenêtre, garnie d'une belle masse de fleurs colorées, donne une note de gaieté à la façade de la maison pendant presque toute l'année. Pour obtenir une jolie décoration, il faut planifier soigneusement les plantations dans la jardinière. On choisit les plantes en fonction de l'exposition et des couleurs.

L'exposition :

Le plein soleil convient à la plupart des plantes à fleurs mais il faut arroser copieusement. Si la jardinière est à l'ombre (ou mi-ombre), on peut planter des plantes telles que les fuchsias, bégonias tubéreux et ajouter quelques feuillages (hostas, lierres).

Les couleurs :

Les contrastes sont parfois difficilement supportables, tout en tenant compte de la couleur de la façade et des persiennes. Jouer sur les camaïeux (avec une touche de blanc est toujours élégant).

Conseils :

- Utilisez un système d'accrochage solide s'il n'est pas possible de poser sur le rebord et doublez avec un fil de fer de sécurité.
- Au soleil, en plein été, arrosez quotidiennement.
- Supprimez les fleurs fanées pour prolonger la floraison.

Françoise GUIZOT



Une jardinière de printemps, débordant de crocus jaunes avec quelques bulbes lilas.



Contraste du meilleur effet entre des géraniums rouges et des lobélies retombantes



◆ DÉPART DU CHEF DE BRIGADE DE GENDARMERIE ◆

Fin février, Laurent Gangloff a convié une foule nombreuse à l'occasion de son départ de Gerbéviller. Chef de la brigade depuis 2009, il a pris début mars la direction de la gendarmerie de Blâmont avec le grade d'adjudant-chef et occupe le poste d'adjoint au commandant de la communauté de brigades locale. D'origine mosellane, il a débuté dans la Meuse ; officier de police judiciaire, analyste criminel à Rosny-sous-Bois puis affecté au renseignement judiciaire d'Epinal, il a été muté ensuite à Gerbéviller. Décoré de la médaille de la défense nationale, homme loyal et efficace aux grandes qualités humaines, il s'est ingénié à nouer de bonnes relations avec le territoire. Nul doute qu'il saura rapidement s'adapter à son nouveau fief et remplir la mission qui lui est confiée.

Jean-Marie BOSSU

Apprivoiser les écrans...

... pour la santé des enfants

Depuis plusieurs mois, les partenaires gerbévillois du domaine de l'enfance et les parents d'élèves participent à « Ecran total », une campagne dont le but est de **sensibiliser** les familles sur les risques liés aux écrans et de **proposer des activités alternatives** aux enfants et à leurs parents. Cette campagne a été initiée par la Coordination Lunévilloise Enfance Famille (CLEF-54).

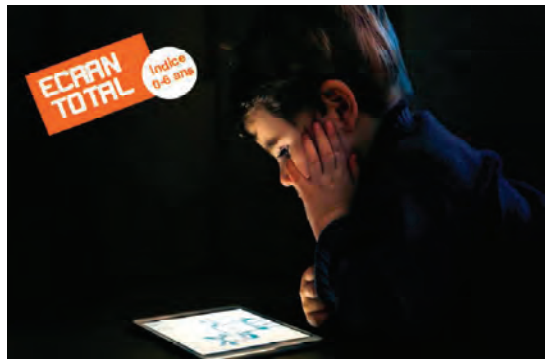

Les soirées d'information « Moi, mes enfants, les écrans »

Deux soirées, le 16 février et le 23 mars, ont été organisées par l'école, en lien avec ses partenaires. Ces soirées ont rassemblé de nombreux parents et professionnels de la petite enfance. Le but est de déculpabiliser les parents parfois inquiets et de donner des conseils pour limiter le temps d'exposition aux écrans.

Un constat : écrans et enfants ne font pas toujours bon ménage

Ecrans, portables, télévisions, ordinateurs... Les écrans prennent de plus en plus de place dans nos vies et nous sont précieux : informations, démarches, jeux, ouverture sur le monde, communication...

Mais aujourd'hui, des médecins nous alertent : Les enfants de 0 à 3 ans qui passent plus d'une heure par jour devant des écrans ont du mal à être attentifs, à communiquer avec d'autres, à supporter le silence...

Pour bien grandir, un enfant de moins de 3 ans a d'abord besoin de jouer en utilisant tous ses sens. Manipuler des objets avec ses mains, être dans l'interaction avec des adultes est essentiel. L'enfant apprend à nommer ce qui l'environne et à communiquer avec d'autres.



Un des exemples évoqués : celui du **petit déjeuner pris devant la tablette**. On sait maintenant que 10 minutes d'écran avant d'aller à l'école prive l'enfant d'une bonne partie de ses capacités de concentration. On peut remplacer l'écran le matin par un moment de lecture plaisir, une histoire sur CD, de la musique, un puzzle, un jeu de construction, un jeu de société, une discussion ou, pourquoi pas, rien du tout ! (Un peu d'ennui stimule la créativité !)

Les bricolos du samedi préparent Noël

Ce matin là, on a lâché la tablette et on a bricolé ! Feutrine, couture, coloriages, décorations de Noël, pâtisserie, des ateliers pour toucher, sentir, goûter... Les 5 sens mobilisés pour préparer Noël !



Les partenaires impliqués dans « Ecran Total » : L'école de Gerbéviller, la médiathèque, le Lieu d'Accueil Parent Enfant (Relais Familles – Familles Rurales Mont Sur Meurthe), la crèche Frimousse (ADMR), les moussaillons (ADMR), les parents d'élèves élus, l'association APERS, le syndicat scolaire, la Mairie, le collège de Gerbéviller, la CC3M (Communauté de communes).

ECRAN TOTAL, indice 0-6 ans... Pour grandir en santé avec les écrans



La baignoire aux histoires

Les bénévoles de la médiathèque ont rivalisé d'imagination pour proposer aux petits 4 mercredis après-midi sans écrans à la médiathèque : marionnettes, kamishibai, raconte-tapis, comptines, histoires...

Merci à la médiathèque départementale qui a prêté de nombreux outils d'animation et l'exposition « Les livres c'est bon pour les bébés »

Renverser du sable, de la semoule, des pâtes, remplir, tamiser, saupoudrer... Les **activités de transvasement**, très simples à organiser à la maison sont une source pour les petits de plaisir et d'apprentissages... Un atelier a été animé début mars à la médiathèque par Hélène Vincent.



« Jeux t'aime carnaval ! »

Un carnaval consacré cette année aux jeux et une occasion de sensibiliser sur les écrans avec la vidéo « Les 4 pas de Kevin ». (<https://youtu.be/OVht9ZP-tT4>)

Un moment ensoleillé avec la redécouverte de jeux traditionnels : jeu de l'oie géant, bérêt, facteur, 1,2,3 soleil, jeux de mime...

Carnaval organisé par le Foyer Rural, la médiathèque, les moussaillons et l'école



Les projets à venir, entre autres !

- Une rando poussette à l'initiative du Lieu d'Accueil parents Enfants (Relais famille-Familles Rurales de Mont Sur Meurthe)
- Un spectacle théâtral humoristique sur le sujet des écrans (Familles Rurales)
- Des activités autour des jeux de manipulation : dinette, circuits, kapla...
- Une activité « Comptines et marionnettes » par le multi accueil frimousse
- Etc....



L'Atelier du Bleu présente :

A propos de Peinture, d'Artistes, d'Art Contemporain..., des mots, rien que des mots...Quoi que ...Alors on va faire simple.

... En matière artistique, dans notre beau pays de France, chacun se croit auteur de Chartres et de Versailles ; je veux dire par là que souvent nous portons un jugement péremptoire sur l'Art en général et la Peinture en particulier. Nous sommes sûrs de notre bon goût et n'hésitons pas à affirmer devant une toile : « c'est beau » ou « c'est pas beau »



Lascaux

Depuis une trentaine d'années, le nombre des peintres amateurs – ceux que l'on qualifie un peu péjorativement de peintres du dimanche – a augmenté de façon considérable ; il n'est pas une petite ville qui n'organise l'exposition annuelle de ses « artistes » locaux... Certes la peinture est une excellente activité de loisir qui élève l'esprit, permet l'évasion et, si l'œuvre satisfait l'auteur et son entourage, c'est le bonheur à l'état pur et en couleur... Que de plus en plus de gens s'adonnent à ce loisir culturel, en ma qualité de professeur d'arts plastiques je ne peux que m'en réjouir.

Mais de grâce, soyons modestes... le fait de peindre signifie-t-il que celui qui peint soit un artiste ? Loin de là !



« Montagne Sainte Victoire »

CEZANNE le père de l'impressionnisme a étudié la peinture à Paris à l'académie Charles SUISSE.

L'artiste est un initié. Il a appris de ses Maîtres les mille et une techniques de son art, lu et relu les traités y affairant ; il a travaillé sans relâche a étudié ses grands aînés pour comprendre la manière, le toucher ; en saisissant la texture. Il a confronté son apprentissage à la critique de ses maîtres. L'artiste maîtrise totalement sa technique, son Art, il sait tout des pigments qu'il utilise, il connaît parfaitement les lois de l'harmonie, les règles de la composition... ce qui lui permet d'être libre pour exprimer ce qu'il veut.

A la différence de l'amateur qui pratique – certains avec beaucoup de talent – une activité ludique personnelle et privée, l'artiste au contraire témoigne de son temps par une pratique sociale et publique. Il a quitté le terrain du jeu pour celui du travail. Ce sont deux mondes bien distincts.

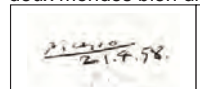

Picasso a étudié la peinture aux Beaux-Arts de Barcelone.

La tendance actuelle de l'art appelée « Art Contemporain » jette un épais brouillard sur notre perception : cette expression est

présente sur les devantures des galeries, sur les affiches de manifestations artistiques, on en cause dans les salons ou des pseudos spécialistes du culturel se rencontrent. C'est très « tendance », c'est dans le vent. Mais au fait, ça veut dire quoi « art contemporain » ? Contemporain veut dire « qui est du même temps, qui est du temps présent » (in Petit Robert et Larousse) A leur époque Michel Ange ou Léonard de Vinci faisaient, créaient de l'art contemporain. Il en est de même pour le peintre aujourd'hui, à condition bien sûr qu'il soit témoin de son époque, ou même qu'il anticipe le futur, ce qui le porte toujours à innover, être à l'écoute de son temps, en perpétuelle recherche dans une perspective humaniste. Voilà pour une définition ouverte et non sectaire qui inclut toute œuvre créée depuis les vingt ou trente dernières années.

Contrairement à l'impressionnisme né en 1874 ou l'art de la lumière c'est le tableau de MONET intitulé Impression, soleil levant, qui crée le terme d'« impressionniste » qui donne au mouvement son nom : « L'Impressionnisme »)

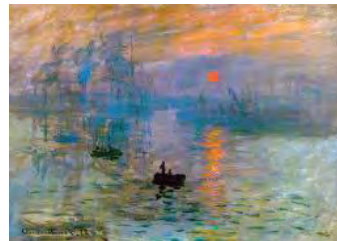

Parmi eux PISSARO, RENOIR, MONET, CEZANNE... en seront les porte-drapeaux.

Contrairement au Cubisme né en 1900 (l'art de la forme) développé à partir de 1907 à l'initiative des peintres Pablo PICASSO et Georges BRAQUE principalement, Juan GRIS, Henri MATISSE...



Juan GRIS



Georges BRAQUE

L'inspiration première vient de l'œuvre de Cézanne qui transforme la vision en volumétrie concrète. Braque et Picasso en créant le courant cubisme abolissent la perspective, principe fondamental de la peinture depuis la renaissance. Dès lors le spectateur est confronté à une image dont il peut faire le tour sans avoir à se déplacer : la troisième dimension entre dans l'espace bidimensionnel.

Contrairement au surréalisme né en 1919 (l'art de l'esprit) avec DUCHAMP, DALI, MAGRITTE, MIRO... Le surréalisme s'inspire des théories psychanalytiques de Freud. À travers une exploration de l'inconscient et l'interprétation des rêves, les surréalistes proposent des images de mondes poétiques empreintes d'une atmosphère énigmatique.

C'est une sorte de création du rêve à travers la peinture.



MIRO « carnaval arlequin »



MAGRITTE
« Le fils de l'homme »



Max ERNST
« Femme équivoque »

Contrairement à l'Art abstrait n'essaye pas de représenter « les apparences visibles du monde extérieur » il tente de donner une contraction du réel ou encore d'en souligner les « déchirures » On dit communément « il ne représente rien » c'est un art non figuratif... ! L'Art abstrait est né en 1910 avec Vassily KANDINSKY. Piet MONDRIAN, MALEVITCH en sont partie prenante.



Vassily KANDINSKY

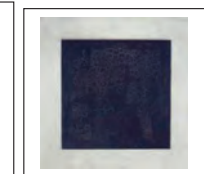

MALEVITCH

Contrairement au Nouveau Réalisme, 1960... Mouvement français, parallèle au Pop Art qui cherche une nouvelle expressivité en s'appropriant des fragments de réalité. Recours au collage et à l'assemblage de matériaux souvent récupérés. Yves KLEIN est un des fondateurs du mouvement. CESAR, TINGUELY, SPOERRI... ont une production unanimement reconnue ; bien plus récemment le public découvre Valérie LLORIA... à suivre.

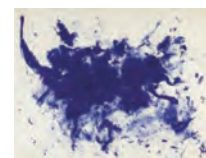

Yves KLEIN
« Le buffle »



Valérie LLORIA
« Les gribouillis »

Contrairement... aux courants artistiques précisés ci-dessus, l'art contemporain ne représente aucun courant de pensée particulier, encore moins une « Ecole » ce n'est qu'une sorte d'actualité.

Pour conclure je dirais que la peinture, tout comme l'Art en général, pour l'apprécier il faut y goûter – c'est après avoir souvent goûté des vins que l'on peut reconnaître une bonne cuvée. Une œuvre peinte ne se livre pas comme ça, il faut la mériter.

Sources : documents personnels et Internet
François RUAUD



◆ RECETTE MYSTÈRE ◆

Ingrédients

- 4 œufs
- 60 g de sucre
- Un peu de caramel liquide (vahiné)
- Deux meringues écrasées grossièrement
- 50 cl de crème fleurette bien froide
- 1 sachet de cremfix
- 1 sachet de pralin (vahiné)

- Faites blanchir les jaunes d'œufs avec le sucre à l'aide d'un fouet.
- Montez les blancs en neige très ferme et réservez.
- Battez la crème en chantilly comme indiqué sur le sachet de cremfix.
- Mélangez délicatement à la spatule les jaunes d'œufs avec les blancs en neige et la chantilly jusqu'à ce que ce soit bien homogène.
- Répartissez un peu du mélange dans un moule en silicone (sinon un tefal avec du film alimentaire), ajoutez une couche de meringue, un peu de pralin, un peu de caramel, et ainsi de suite...
- Faites prendre au congélateur pendant au moins 5 heures.
- Saupoudrez de pralin avant de servir.

Mamie Francine Barthélemy

◆ TRUCS ET ASTUCES ◆

L'usage malin des sachets de thé

- Désodoriser le micro-ondes : Placez à l'intérieur 2 sachets de thé plongés dans une tasse d'eau et faites tourner le micro-ondes pendant 30 secondes.
- Rafraichir la litière du chat : Après avoir bu votre thé, laissez sécher les sachets. Une fois secs, découpez-les et mélangez le contenu à la litière : le thé aide à neutraliser les odeurs.
- Faire briller un miroir : Passez un sachet de thé bien essoré sur le miroir de votre salle de bains et essuyez avec un chiffon en microfibre : la brillance durable est garantie !

Francoise Guizot

◆ LE MOT DU DOCTEUR ◆

Au 1^{er} janvier 2018, le ministère de la santé a décidé de l'obligation vaccinale chez les nourrissons par la réalisation de onze vaccins dans les deux premières années de vie et ceci avant l'entrée en milieu scolaire.

Cette obligation vient simplement renforcer le schéma vaccinal qui était conseillé depuis quelques années, c'est-à-dire :

- A deux mois, quatre mois, et onze mois / l'association vaccinale contre la diphtérie, le tétanos, la coqueluche, l'hémophilus influenzae et le pneumocoque.
- A douze mois et entre dix huit mois l'association vaccinale contre la rougeole, les oreillons et la rubéole.
- Dans la deuxième année, le vaccin contre la méningite C.
- Le BCG quant à lui est réalisé au cas par cas en fonction du risque d'exposition à la tuberculose.
- Et enfin ne pas oublier le vaccin chez la jeune fille dès onze ans contre le papilloma virus.

Docteur Alain Gueusquin

◆ MOTS CROISÉS ◆

COURS D'EAU LORRAINS (LA LETTRE R, SIGNALE UNE RIVIÈRE)

	1	2	3	4	5	6	7	8	9	10
1										
2										
3										
4										
5										
6										
7										
8										
9										
10										

HORIZONTALEMENT

- 1 - Contraire de là – (de droite à gauche) Ville du Puy de Dôme célèbre par son papier et ses couteaux.
- 2 - Vallée où s'installa la première filature vosgienne de coton .
- 3 - (de droite à gauche) Le singe est plus que son patron – Achat sans H.T.
- 4 - Au centre du rein – Ancienne ville de Mésopotamie – Précède le médecin.
- 5 - Décontracté.
- 6 - Gaz qui causa un grand nombre de décès dans les mines de charbon lorrain.
- 7 - (De droite à gauche) fidèle en ancien Français – Pomme de terre de prix.
- 8 - Effet comique – Fanfarones.
- 9 - Famille qui employait 20 000 ouvriers dans nos mines de fer.
- 10 - Fragment d'un objet brisé : de verre, d'obus – Sur une adresse de la même localité.

VERTICALEMENT

- A - Venu à terme – Désert de pierres.
- B - Celle de Lorraine fut l'emblème de la voiture « Lorraine Dietrich » fabriquée à Lunéville – Garçon d'écurie.
- C - On croit entendre le cri de l'âne – Hypothéquée (une voiture par exemple)
- D - On aime en mettre dans les épinards – Toilettes.
- E - Construction ayant utilisé 18 038 pièces métalliques fournies par Pompey.
- F - Radical de gauche – Encadrent Lens – Orna sans o.
- G - Terminent l'année – Peuple polynésien de Nouvelle Zélande – 2 / 3 d'un insecticide puissant.
- H - Examen sans cesse réformé – (De bas en haut) Spécialité de Longwy.
- I - (De bas en haut) Lignée de célèbres verriers Nanceiens – Cinéma à domicile.
- J - Ville vosgienne célèbre par son papier.

14 Au fil des jours

◆ REVUE DE PRESSE ◆

AOÛT

Deux sourires pour 50 ans de vie commune

Le 7 août 1967, Jean et Andrée Stoecklin se sont unis à Favières. Ils viennent de fêter leur demi-siècle de vie commune entourés de leur famille et de leurs nombreux amis : vie bien remplie avec l'arrivée de 2 enfants Loïc et Valérie puis 4 petits enfants.

Andrée s'est beaucoup investie dans la Commune en tant qu'Adjointe durant 3 mandats consécutifs.

Maintenant retraités, ils s'adonnent à de nombreuses activités telles que le Comité des fêtes, les Amis de l'orgue, la chorale, le Souvenir français etc...



docteur Piquet, déléguée territoriale de l'ARS a dressé le tableau de ce qui existe actuellement sur le territoire. Philippe Daniel, président de la CC3M de Bayon et le docteur Antoine de Haroué sont venus chacun témoigner du bon fonctionnement de leur établissement local. De nombreuses questions ont été soulevées particulièrement pour la partie financière du projet.

Les parents de l'école s'organisent

Lors de son assemblée générale, l'association des parents du regroupement scolaire a rappelé les moments forts de l'année écoulée, la kermesse réussie, l'opération fournitures scolaires en achat groupé et les soirées repas. Il a été proposé pour l'avenir, un accueil à la sortie de l'école autour d'un chocolat chaud, une opération pain d'épice avec la boulangerie locale et des soirées raclette. Le nouveau bureau est présidé par Ludovic Malgras secondé par Emilie André, Aurélie Marquet, Cécile Pernin, Audrey Burger et Vanessa Pelte.

SEPTEMBRE

Décès de l'abbé Jean-Louis Jacquot

Originaire de Gerbéviller, l'abbé Jean-Louis Jacquot vient de décéder à l'âge de 72 ans. Il était l'aîné d'une fratrie de six enfants. Ordonné prêtre en 1974, il devient le curé de la paroisse de Saint Nicolas de Port en 1998 et recteur de la basilique de la même cité. Il avait su entre autre redonner de l'ampleur à la procession de Saint Nicolas et rapprocher les chrétiens d'Orient. Il accueillait dernièrement une fois par mois les orthodoxes pour un pèlerinage à la basilique. C'est Monseigneur Papin qui a célébré ses obsèques



Un itinéraire patrimonial

On a pu découvrir le patrimoine manufacturier, musical et artistique d'une partie de notre canton lors d'un parcours organisé par l'université de la culture permanente. La visite a commencé à Magnières par la découverte de deux siècles de faïences exposées chez Bertrand Schumacher suivie d'une projection commentée par Catherine Lapointe des vitraux Grüber et Benoît à la salle des trois coups. François Jacquot, facteur d'orgue a joué des pièces de Rudelin et Bach sur l'orgue Cavaillé-Coll après avoir raconté l'histoire de l'instrument. C'est Noël Marquis qui a clôturé les animations en présentant les sept tableaux de Renaudin montrant les désastres sur Gerbéviller causés par les combats en 1914.

NOVEMBRE

Préserver la santé de proximité demain

La communauté de communes a pris l'initiative de réunir les professionnels de santé pour évaluer la nécessité d'une maison de santé dans le secteur de Gerbéviller dans le futur. Celle-ci permettrait de regrouper les soignants de différentes spécialités médicales. Le

DÉCEMBRE

Dernier mariage de l'année



Stéphane Choux et Vanessa Sémond se sont mariés devant le maire, cousin du marié accompagné de leurs deux enfants et de leur famille.

Le marronnier de la gare terrassé en pleine nuit

C'est avec stupéfaction que les habitants ont découvert la disparition du marronnier centenaire situé place de la gare. L'arbre s'est déraciné sous la pression des bourrasques de vent. Heureusement, aucun véhicule ne s'est trouvé sur la route à cette heure-là et s'abattant sur la route, il n'a détruit aucune habitation à proximité. Pour plus



de sécurité, le second marronnier situé près de la croix de mission va être examiné.

Décès de la Bernadette

Bernadette Bertrand née Ferrant vient de nous quitter. Depuis 1964, elle tenait la quincaillerie, bistrot de Gerbéviller avec son mari, puis sa fille. Les enfants savaient y trouver des bonbons et les parents des objets parfois introuvables. Elle était née à Gerbéviller le 14 septembre 1935. C'est une figure locale qui s'en est allée.

Bien plus qu'un marché de Noël

Le marché de Noël de l'EHPAD s'est tenu à l'intérieur de l'établissement en raison de la force du vent. Les résidents ont pu applaudir un groupe folklorique alsacien et se mêler à l'ambiance festive de l'après-midi sous les décorations florales, l'odeur de vin chaud et des marrons grillés. Les exposants proposaient confitures,



boîtes décoratives, mini-crèches en os de seiche et bijoux. Ce rendez-vous prend de plus en plus des allures familiales.

Des mains en part'âge

Cinq commerçants ont organisé une exposition de photos de mains dans leurs vitrines. Ces photos ont été prises par les enfants en compagnie des personnes âgées de la commune. Les mains aux petits doigts potelés côtoyaient celles des anciens, ridées témoignage de leur longue vie. Des textes accompagnaient les grandes photos « ne grandit pas trop vite » ou « vis ta vie avec joie ». Les clients ont pu faire des commentaires tout au long des fêtes de fin d'année.



JANVIER

Le centre de secours évolue

Le colonel Jérôme Petitpoisson, nouveau patron du SDIS est venu inaugurer l'extension de la caserne de pompiers. A cette occasion, Daniel Thomassin qui dirige le corps a reçu le grade de capitaine après 27 ans au service, Marie Saucerotte celui de caporal. Le commandant Philippe Wagner et le sergent-chef Didier Cervelle ont été honorés de la médaille d'argent pour vingt années de service. Ce fut l'occasion de citer Maxime Papirer qui a fait preuve de bravoure et de dévouement lors d'un sauvetage. Louis Brallet et Robin Loppion ont officiellement intégré le corps départemental. Le centre de secours a effectué 173 interventions dont 73 % pour un secours aux personnes



FEVRIER

Le monument porteur de mémoire

En prévision du centième anniversaire du monument aux morts qui orne la place de la Mortagne, il a été engagé des travaux pour sa remise en état. C'est Pascal Solofrizzo, délégué général du souvenir français de Meurthe et Moselle qui est venu remettre un chèque de 1600 euros venant s'ajouter à une réserve parlementaire remise par le sénateur Husson. Le monument a été sculpté par un architecte nancéen en 1921 et l'arme tenue par le poilu est du mauvais côté.



◆ SAISON MUSICALE 2018 ◆

LES AMIS DE L'ORGUE DE GERBÉVILLER

DIMANCHE 1ER JUILLET À 16 H :

à l'église

les Trompettes de Versailles et Symphonies Royales

2 trompettes, timbales et orgue

La brillance et la luminosité des cuivres associés au scintillement

et à la majesté de l'orgue nous permettra de nous imaginer à la Cour de Versailles



DIMANCHE 26 AOÛT À 16 H :

à l'église

duo orgue et violon avec Cécile et Norbert Bohlinger,

ces deux musiciens unis dans la vie et dans la musique sont déjà venus en

2009 et nous sommes heureux de les accueillir à nouveau.

SAMEDI 27 OCTOBRE À 20 H30 :

à la salle des fêtes

1ère partie Aimée et Adèle piano et chant

2ème partie duo Taïga guitare et violon

Erika Ramalanjaona violon et Thierry Barth guitare

Ces deux musiciens revisitent le répertoire violon-guitare, souvent oublié

et peu mis en valeur dans le milieu de la musique, à la fois dans des registres classiques et plus modernes.

Ces concerts s'adressent à tout public, une libre participation sera demandée lors de la quête.



Jeanne-Odile HAGNIEL

LA FÊTE DES ASSOCIATIONS SE PRÉPARE

Quand ?

Le vendredi 8 septembre 2018 de 10h00 à 18h00.

Avec qui ?

Avec les associations de Gerbéviller et leurs bénévoles (un comité de pilotage se réunit régulièrement depuis le début de l'année)

Une affiche et un programme complet sont en cours d'élaboration. Nous vous les proposerons bientôt.

Pour qui ?

Pour l'ensemble de la POPULATION et des communes alentour !

Pourquoi ?

Pour faire connaître l'ensemble des activités des nombreuses associations de Gerbéviller !

Pour profiter de cette journée pour vous inscrire ou inscrire vos enfants tout en profitant des animations et démonstrations mises en place !

Pour que les associations se connaissent mieux entre elles !

Pour partager un moment convivial et profiter des deux tirages au sort pour gagner des lots !

L'entrée est gratuite alors nous vous espérons NOMBREUX, vous avez le temps de vous y préparer, c'est le 8 septembre 2018 ! Pour toute information, contacter la mairie au 03.83.42.70.33.

Francine Laurent

Où ?
Au gymnase de
GERBÉVILLER !

◆ FOYER RURAL INTERCOMMUNAL DE GERBEVILLER ◆

◆ CHRISTINE BÉNA ET K-DANSE ◆

C'est à Christine que K-Danse doit sa création, accompagnée de Laëtitia Noël. C'est elle qui a lancé l'ouverture du club en septembre 2009, qui a géré durant trois années consécutives les inscriptions et l'aspect financier. Proche des élèves et de leurs familles, elle s'est montrée dévouée et a effectué un travail conséquent tout au long de ces années et à l'occasion de chaque spectacle. Elle a également organisé des événements tels que repas dansant ou après-midi galette pour le club. Grâce à l'ouverture des groupes « K-Danse » et « K-Danse + », de nombreux enfants, ados et adultes ont pu pratiquer la danse chaque semaine à Gerbéviller. Certains d'entre eux continuent d'ailleurs, encore aujourd'hui, à suivre les cours au sein du club.

◆ JUDO ◆

Les rencontres des « PETITS TIGRES » a eu lieu le 27 janvier et le 27 mars à SAINT-NICOLAS DE PORT.

Le TOURNOI de LUDRES eut prévu le 8 avril

Pour 2018 des calendriers ont été édités avec quelques clubs de JUDO du Lunévillois. Nos petits Judokas ont participé à la vente, Alan les remercie et un chèque de cent euros est remis au club de Gerbéviller qui en fera bon usage : certainement pour le renouvellement de matériel.



◆ CROSS TRAINING ◆

Une nouvelle activité pour le Foyer Rural animée par Sébastien LEROY, Qui est-il :

Sébastien est surnommé « Coach Carter » par les premiers adhérents. Il est féru de sport. Il a pratiqué successivement 5 ans de Judo, 5 ans d'Aïkido, 6 ans de Boxe Thaï, 6 ans de cross fit avant de s'adonner au cross training en 2015. Il a obtenu son Brevet Fédéral niveau 1 de cross training Force en Février 2017. Il est avant tout un compétiteur. Il a participé au Championnat cross fit d'Aquitaine Contest en 2014 où il a fini 13ème/187 dans sa catégorie. Enfin il a été juge lors du 1er Challenge National de cross training Force organisé par le CSA Picardie les 13 et 14 mai 2017 où il a pu prononcer les mots que l'on déteste tous « No REP »

Cette activité : Comment ça marche ?

Le cross training mélange différents types d'exercices et d'activités physiques. Il peut mêler ainsi des exercices d'endurance avec des exercices de force, de souplesse et d'agilité (et équilibre). Il se pratique en général à haute intensité et en circuits d'exercices sur un temps donné, avec peu ou pas de récupération.

Ce type d'entraînement a été imaginé, au départ, pour les personnes qui ont besoin de rester en bonne condition physique et de passer en quelques secondes d'une activité de faible intensité à un effort intense, comme les militaires ou les policiers.

Quelques avantages de ce mode d'entraînement :

. Certains sports ne font travailler que certaines parties du corps. Le cross training permet de travailler sur les zones délaissées et de rétablir l'équilibre.

. Un risque réduit de blessure (en théorie) : en faisant travailler toutes les chaînes musculaires et articulations, le cross training permet de pouvoir s'entraîner ensuite dans son sport de prédilection sans ajouter une trop grosse charge de travail sur les muscles et les articulations.

. Une plus grande perte de poids. C'est attesté par les études scientifiques : le cross training permet de perdre de la masse grasse et d'être plus svelte que les autres types d'entraînement. Le poids peut être un facteur important pour la compétition mais l'effet est intéressant aussi pour les personnes en surpoids qui débutent.

. La variété : le cross training mixe différents exercices et les mélanges peuvent se faire à l'infini. Fini les routines d'entraînement !

Exemples d'exercices de cross training :

Pour la force : tractions, pompes, sauts de grenouille, fentes, fentes sautées, burpees, flexions, squats...

Pour l'endurance : vélo, course à pied, danse, nage, kick-boxing, cours d'aérobic...



18 Vie Associative

◆ COMITÉ DES FÊTES ◆

◆ SOIRÉE ŒNOLOGIE ◆

Sortie des fêtes de fin d'année les gouteurs de vin s'étaient donné rendez-vous en cette soirée de février. Renaud Desbordes, venu des pays de Chinon avec ses vins AOC, a commencé une présentation géographique du Domaine de la Marinière à Panzoult dont les millésimes 2018 auront le label bio, tout au long de cette soirée. Il a su partager ses connaissances vinicoles et son amour des vins fins à toute l'assemblée lors de la dégustation.



La soirée était lancée et se poursuivait autour d'un festin gourmet délicatement cuisiné par les marmitons du C.D.F. Malgré cet intermède, nous n'oublions pas la 29^{ème} foire à l'escargot.

◆ LA 29^{ÈME} FOIRE À L'ESCARGOT DU DIMANCHE 29 AVRIL 2018 ◆

Les réunions de préparation vont bon train depuis le mois de novembre de l'an dernier, les réservations, achats et commandes divers, distributions de tracts, recherche de commerçants, forains Le rythme est soutenu.

Sans oublier les Gerbévillois que nous savons solliciter, preuve en est. Placés sous la baguette magique de Chantal, Nathalie et Mathilde l'équipe dynamique d'animation de l'E.P.H.A.D de Gerbéviller et durant plusieurs semaines, les résidents ont pris plaisir à dévoiler leurs talents artistiques en réalisant les dessins qui figureront sur les tracts et affiches de la 29^{ème} Foire à l'escargot.

A l'issue de ces séances de dessin le jury s'est réuni pour délibérer, choix rendu difficile par la « beauté et la qualité » de tous ces dessins, et de l'avis général du jury il s'agit de Mme Kokot la gagnante de ce concours de

dessin, qui se verra remettre sa récompense sur le podium le dimanche 29 avril.

Il ne nous reste plus qu'à distribuer ces quelques 5000 tracts dans toute la région. Les jours avancent et les tâches aussi, avant le jour « J ».

Prochain rendez-vous avant la foire, réunion de « Qui fait Quoi » ? avec tous les bénévoles afin de confirmer les postes de chacun et régler les différents détails. Bien évidemment, nous serons très heureux d'accueillir les gens souhaitant nous rejoindre afin de « gonfler » nos rangs et faire avancer l'escargot



◆ SOLUTIONS MOTS CROISÉS ◆

COURS D'EAU LORRAINS (LA LETTRE R, SIGNALE UNE RIVIÈRE)

	1	2	3	4	5	6	7	8	9	10
1	I	C	I		T	R	E	B	M	A
2		R	A	B	O	D	E	A	U	
3	N	O	N	E	U	G		C	A	A
4	E	I		U	R		M		D	R
5		X		R	E	L	A	X		C
6	R		G	R	I	S	O	U		H
7	E	L	A	E	F		R	A	T	E
8	G	A	G		F	R	I	M	E	S
9		D	E	W	E	N	D	E	L	
10			E	C	L	A	T		E	V

La **Société d'Archéologie et d'Histoire Locale de Gerbéviller** (SAHLG) est une association régie par la loi de 1901, fondée en 1968 par une équipe de bénévoles pour fouiller les ruines de la villa gallo-romaine de Lana, située sur le territoire de la commune de Vallois. Présidée par le capitaine Lamm, puis par André Sarrassat, et ensuite par Pierre Simonin épaulé par Alain Le Goff, l'association fête cette année ses cinquante années d'existence avec une nouvelle équipe à sa tête.



Société
d'Archéologie et
d'Histoire Locale
de Gerbéviller

Nouveau logo de l'association

Suite à l'arrêt des fouilles archéologiques menées par des bénévoles par décision de l'état en 1978, l'association s'est consacrée pendant 40 ans à la prospection archéologique pédestre dans les cantons de Gerbéviller, Bayon, et Lunéville en vue d'y retrouver des implantations humaines préhistoriques, gallo-romaines, médiévales et contemporaines.



Musée de l'association au château de Moyen

Avec l'objectif de promouvoir auprès du public l'histoire locale, elle s'intéresse ainsi à toutes les périodes de l'histoire jusqu'au XXème siècle, et possède une collection d'objets archéologiques issue de ses prospections dont les plus importants sont exposés dans une salle du château de Moyen, où elle gère également une classe d'école reconstituée telle qu'à l'époque 1900. L'association a aménagé un local prêté par la municipalité de Gerbéviller, au dessus de la salle des fêtes, où sont mis en dépôt, étudiés et documentés le mobilier archéologique trouvés en fouilles et prospections.

Depuis l'arrêt des fouilles sur le site de la villa gallo-romaine de Lana, l'association entretient régulièrement le site afin d'éviter sa dégradation par la végétation et les intempéries, et permettre son accès au public. Un des objectifs de la nouvelle

équipe est de valoriser ce site archéologique exceptionnel duquel ont été exhumés la partie balnéaire, une cave et des pièces d'habitation chauffées par le sol (hypocauste), avec des murs en place atteignant 1,60 m de haut par endroit, des enduits peints, des objets de la vie quotidienne (céramiques, verreries, bijoux, outils ...). Depuis un an, nous avons entrepris une reconstitution 3D en image de synthèses des ruines et des élévations de la villa à son apogée durant l'antiquité tardive (IVe siècle de notre ère), créé un site internet et pris de nombreux contacts avec des associations locales et les services régionaux et universitaires d'archéologie dans le but de relancer des fouilles et de proposer des activités pédagogiques et culturelles concernant l'histoire locale de notre région.



Vue de la villa gallo-romaine de Lana

Le bureau de l'association 2017/18 est composé de : Alain Zasadzinski, Président ; Maximilien Morel, Vice-Président ; Maxime Jacquot, Secrétaire ; François Le Geay, Trésorier

Contacts :

Mail : sahlg.asso54@gmail.com

Web : <http://archeogerbeviller.omeka.net>

Réseaux : <https://www.facebook.com/sahlg.asso54>

AGENDA

Assemblée Générale

19 mai 2018 à 14h
au château de Moyen

Journées Nationales de l'Archéologie

16 et 17 juin 2018, toute la journée
au château de Moyen

Forum des associations

8 septembre 2018, toute la journée
au gymnase de Gerbéviller

Journées Européennes du Patrimoine

15 et 16 septembre 2018, toute la journée
au château de Moyen

◆ VŒUX ET MEDAILLES A L'EHPAD ◆

Tandis que sur l'écran mural défilait une vidéo amusante et rythmée tournée avec différents personnels du GHEMM (groupement hospitalier de l'est de la Meurthe et Moselle), élus, responsables, personnels et bénévoles vivaient l'ambiance d'un échange de vœux.

Le directeur du GHEMM a souligné le dynamisme de l'EHPAD et remercié celles et ceux qui ont contribué à cette réussite. D'autres éloges étaient plus personnalisées lors de la remise de médailles ; 2 médailles or, 4 médailles vermeil, une médaille d'argent, et pour le départ de deux personnes en retraite.



◆ ACTIVITE REGULIERE ◆

Un jeudi par mois, Michaël, cuisinier, se met à la disposition des résidents pour un cours de cuisine. Les recettes inspirées par l'actualité du moment sont expliquées et commentées le matin. Chaque résident y va de « son grain de sel » pour partager son expérience culinaire. Puis vient le moment de passer des mots à l'action. Plusieurs résidents se partagent les tâches de préparation de la recette sous l'œil pédagogique de Michaël. Ensuite vient la cuisson assurée par celui-ci. Le meilleur moment reste le goûter où la pâtisserie est dégustée par tous !

Sylvie GASSMANN



On n'a pas tous les jours cent ans

Résidente à l'EHPAD depuis 2016, Yvonne Cherpitèle a fêté ses cent ans en compagnie de son fils, du maire, de Sylvie Gassmann et d'une chorale improvisée qui lui a chanté « on n'a pas tous les jours...100 ans ». Elle est née un premier janvier à Saint Nicolas de Port. Habitante de Nancy, elle s'est mariée à Jean et tenu une épicerie pendant vingt ans avant de prendre la responsabilité administrative au Vieux Gourmet. Ses deux enfants lui ont donné quatre petits-enfants et deux arrière petits-enfants. C'est dans un ancien café de Gerbéviller qu'elle est venue s'installer avant d'habiter trente ans à la résidence Vallin. Toutes nos félicitations pour cette belle santé!



CENTRE EST MONTAGE

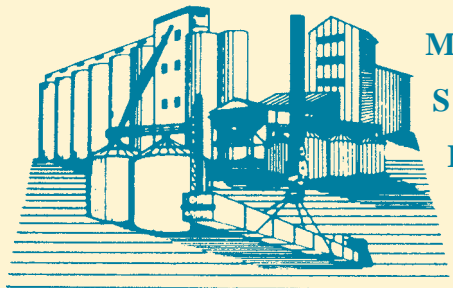

MANUTENTION
STOCKAGE
ENTRETIEN
SILOS
NÉGOCE

70, rue St Pierre
B.P. 5
54830 Gerbéviller

Tél. (33) 03 83 42 83 44 • Portable : (33) 06 08 86 72 60
Fax (33) 03 83 42 82 67

ADInfo Lorraine

Assistance et
informatique

Publicité et
Marketing

12, rue Victor
Prouvé

06 78 90 90 17

03 72 59 00 52



Dépannage
à domicile

54830

Gerbéviller

www.adinfolorraine.fr
contact@adinfo-lorraine.fr

www.gerbeviller.fr

RESTAURANT ST PIERRE

Tél : 03.83.70.99.45

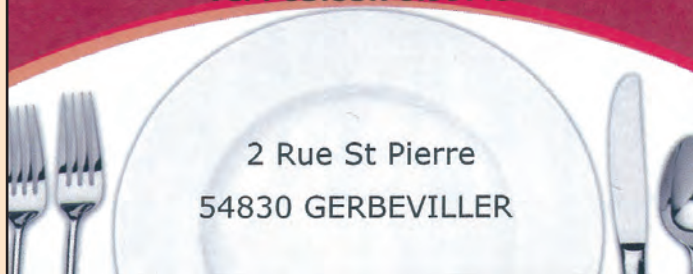

2 Rue St Pierre
54830 GERBEVILLER

RESTAURANT ST PIERRE



Cuisine traditionnelle
Salle climatisée

ENTREPRISE CEREJO MANUEL

ENTRETIEN ESPACES VERTS, INTÉRIEURS,
TAPISSERIE, PEINTURE...

**Chemin de Falanzey
54830 GERBEVILLER**

E-mail : cerejo.manuel@orange.fr

03 83 90 14 81 06.21.38.17.74



Rencontrez
les producteurs et les amapiens:
Les lundis de 18H à 19H
Ferme de Falanzé à Gerbéviller

pour plus d'infos rdv sur :
amap-mortagne.fr

des légumes **BIO**, du miel et du pain d'épices,
des oeufs, de la viande de boeuf et de veau **BIO**,
des pommes de terre **BIO**,
des fromages et produits laitiers de vache **BIO**,
des fromages et produits laitiers de chèvre,
de la viande de porc Gascon **BIO** et d'agneau **BIO** | en.conversion.fr |
de la volaille **BIO**

ECM Rénovation

Christopher Mercier

Rénovation intérieur :
peinture, revêtement de sols
et muraux, ...

3 chemin du Marché
54830 Gerbéviller
06 78 60 55 41

ecm-renovation@orange.fr
www.facebook.com/ecm.renovation

Couverzinc



Couverture Zinguerie
Travaux de toitures

Mr DE ALMEIDA
54830 Gerbeviller

couverzinc@gmx.fr
07.77.82.63.94



Terrassement
Enrochement
Dallage - Pavage
Terrasse en bois
Engazonnement
Plage de Piscine...

EP
Espace
Paysager

69, rue Grandjacquot
54300 Fraimbois
06 49 98 26 91
contact@espacepaysager.fr
www.espacepaysager.fr



**ferry
denis**

chauffage + plomberie + sanitaire
énergie renouvelable

Denis FERRY

**7, rue du Breuil
54830 ESSEY LA COTE**

**Tél./Fax : 03 83 72 30 15
Port. 06 26 61 03 04**



*Deux artisans
à votre service*

Agnès Fleurs

Toutes compositions florales



**SARL GARAGE
BLOSSE**
STATION DE LA MORTAGNE

18, rue Général Leclerc - 54830 Gerbeviller
Tél. 03 83 42 70 52



Votre boulanger à Gerbeviller

BOULANGERIE PÂTISSERIE

Aurore & Emeric JOLY

5, Rue Maurice Barrès - 54830 GERBEVILLER
Tél. : 03 83 70 97 84
aurore.emeric@live.fr