

Gerbéviller

Chaque jour

City stade - Aire de Jeux



Photo : Daniel Gérardin

le nouveau terrain multi-sports

Bulletin municipal n°91 - Juillet 2016 - 3,30 €

Sommaire

◆ Vie municipale

- Le mot du Maire 1

◆ Mairie infos

- État civil 2
- Le mot de l'Élu(e) 2
- Agenda des manifestations 3
- Nouvelles brèves 3-4
- Fusion intercommunale 5

◆ Vie scolaire

- École 6
- Collège 7

◆ Vie locale

- La halte-garderie - Moussaillons 8
- La crèche Frimousse 8
- Inauguration terrain multi-sports ... 9
- Budget, dépenses, recettes..... 10-11

◆ Culture

- Culture - « Il était une fois... » 12

◆ En famille

- Les recettes de Grand-mère 13
- Le mot du médecin..... 13
- Mots croisés 13

◆ Au fil des jours

- Revue de presse 14-15

◆ Vie associative

- Yoga 13
- Foyer rural 16
- Tennis 17
- Comité des fêtes 18
- Club de Foot 19
- Médiathèque 19

◆ Histoire

- Verdun 20

◆ LE MOT DU MAIRE



Gerbévilloises,
gerbévillois,

*« La vie n'est pas un problème à résoudre,
mais une réalité dont il faut faire l'expérience »*

S. Kierkegaard

Le printemps anormalement pluvieux n'a pas facilité l'avancement de bien des travaux. Malgré tout, les entreprises et la Commune conjuguent leurs efforts pour faire aboutir les chantiers en cours : assainissement, travaux de voirie, finitions du City-stade, fleurissement ...

C'est là toute la charge qui incombe à votre municipalité, laquelle n'entend pas baisser les bras pour améliorer le cadre de vie à Gerbéviller.

D'autres projets sont en « gestation administrative » (terrain de foot et pistes d'athlétisme, rénovation des sanitaires à l'école, travaux dans les logements communaux ...) Des aides et des subventions sont en attente de décision et, l'espoir faisant vivre, nous espérons bien pouvoir commencer les travaux avant la fin de l'année.

Vous le constaterez, vos élus ne s'ennuient pas. Ajoutés aux réunions préparatoires de la future intercommunalité, nos rendez-vous avec la gestion du quotidien nous occupent... et nous passionnent.

Un grand merci à tous ceux et celles qui s'investissent dans la bonne marche de la Commune, ainsi qu'à l'ensemble des bénévoles des associations qui œuvrent pour animer la cité.

Je souhaite vivement que nous puissions garder le cap que nous nous sommes fixé dans l'accomplissement de nos tâches et la réalisation de nos projets.

Un été que je vous souhaite ensoleillé et reposant nous permettra à tous de rebondir à la rentrée pour mieux finaliser encore nos objectifs.

Noël MARQUIS
Maire de Gerbéviller

Adresse site internet : www.villesetvillagesdelorraine.com
Taper gerbéviller dans : "découvrez les communes de Lorraine"
Adresse E-mail : mairie.gerbeviller@wanadoo.fr

◆ ÉTAT CIVIL

NAISSANCES

Raphaël CERVELLE est né le 20 février 2016 à Lunéville, fils de Laurent CERVELLE et de Nellie ARNAUD, domiciliés 19, rue Alfred Renaudin.
Eloïse MARTIN est née le 4 mai 2016 à Lunéville, fille de Lodovic MARTIN et de Sabrina CAMPOY-LOPEZ, domiciliés 6, rue de la Christienne.
Evana BOLOT est née le 08 juin 2016 à Lunéville, fille de Mickaël BOLOT domicilié 9 rue de la Poterne

DÉCÈS : HABITANTS DE LA COMMUNE

Pascal PATENOTTE, 51 ans, retraité, époux de Nathalie LAMBLE, est décédé le 07 mars 2016. Il était domicilié 11 rue Alfred Renaudin.
Jean GUIZOT, 73 ans, retraité, époux de Françoise GUIZOT, est décédé le 10 mars 2016. Il était domicilié 1 rue du Censal.

DÉCÈS : EPHAD - 1, ruelle du Jard

Luigiana RENDINA, 76 ans, retraitée, veuve de Mario RONSI, est décédée le 10 Mars 2016.
Jacqueline DELBOY, 90 ans, retraitée, veuve de François DETTWILLER, est décédée le 24 avril 2016.
Colette POISIGNON, 80 ans, retraitée, veuve de Roger KREICHER, est décédée le 8 janvier 2016.

MARIAGE

Le 9 avril 2016, **Christian MARSON**, retraité, a épousé **Anne CHASSELIN**, retraitée, ils sont domiciliés 16 rue Maréchal Foch
Le 11 juin 2016, **Philippe WAGNER**, docteur généraliste à Gerbéviller, a épousé **Véronique PRUD'HOMME**, aide soignante, ils sont domiciliés 21, rue Maurice Barrès.

◆ LE MOT DE L'ELUE ◆

La 3^{ème} session des NAP (Nouvelles Activités Périscolaires) débutera le lundi 05 septembre 2016. Rappelons que ces activités ont été mises en place dans le cadre de l'aménagement des différents temps de la journée dans le respect du rythme des enfants. A GERBÉVILLER, elles sont organisées par l'ADMR sous la houlette de la MAIRIE et se déclinent en 8 Ateliers : Aquarelle, Ateliers manuels, Jeux de raquettes et d'orientation, jeux de société, Petits Reporters, Sports, HIP-HOP (nouvelle activité : style de danse au sol acrobatique (vient des Etats-Unis)) et KAMISHIBAÏ qui signifie littéralement « Pièce de Théâtre sur papier » dans l'art japonais, sorte de théâtre ambulant où l'on raconte des histoires en faisant défiler des illustrations devant les spectateurs.

Ces ateliers ont lieu après la classe, chaque lundi et jeudi de 14h45 à 16h15 à savoir 3 heures par semaine, au cours des 6 sessions (la session est la période entre chaque petite vacance) que comporte l'année scolaire. Les enfants sont répartis par groupes d'âge et évoluent au moins 1 fois dans l'année dans chaque activité.

Les tarifs n'ont pas augmenté à savoir, 1€ de l'heure, décliné suivant 4 tarifs correspondant à 4 tranches de Q.F. ; le 3^{ème} enfant de la famille est accueilli gratuitement. Les familles ont reçu un dossier d'inscription fin juin qu'elles devront remettre à l'ADMR au début de l'été. Elles paieront avant chaque session, ou si elles le souhaitent, à l'année. Rappelons que les enfants de petite section maternelle font la sieste sur le temps des NAP et qu'aucun document n'est à rendre (une information sera faite en ce sens sur le cahier de liaison de l'école).

Les lieux d'accueil des NAP sont variés : les 2 salles de l'ACM les Moussaillons, une salle de classe de l'École, le gymnase, la salle Sarrasat (au dessus de la SDF), la Médiathèque, des lieux extérieurs... Ces lieux peuvent changer en cours d'année, les enfants aussi peuvent « bouger » d'un lieu à l'autre ; leurs parents, dans la mesure du possible, seront prévenus.

Notons que le mauvais temps de ces dernières semaines a largement compromis l'activité Pêche ; les deux groupes d'enfants inscrits ont tout de même reçu leurs cartes de pêche valables jusqu'à la fin de l'année

Je vous rappelle les numéros de téléphones utiles :

- Pour toutes les informations d'ordre administratif :
- Aurélie Marquet, Secrétaire ADMR au 03.83.73.20.69
et/ou : admr.mortagne1@cd54.admr.org
- Pour l'organisation générale :
- Géraldine Magron, Directrice Moussaillons au 03.83.71.30.67
- Pour toutes les autres questions ou problèmes :

- Denis Saucerotte, Responsable petite enfance ADMR
coordinateur des NAP : dsaucerotte@fedes54.admr.org

- Francine Laurent, Adjointe au Maire
Téléphone mairie : 03.83.42.70.33

Mail : adjointsdegerbeviller@orange.fr
ou mairie.gerbeviller@wanadoo.fr

Sachez que nous faisons au mieux, membres salariés et bénévoles de l'ADMR, animatrices des Moussaillons, animateurs extérieurs, représentants de la Communauté Éducative, mairies du R.P.I., pour apporter à vos enfants des activités diversifiées et ludiques qui leur permettent de bien vivre ensemble.

Je souhaite à tous une belle saison de NAP 2016/2017.

Francine LAURENT
Adjointe à la Vie Scolaire et Associative en charge des NAP.

◆ NOUVELLES BRÈVES

◆ COMMUNIQUÉ DE LA POSTE



- Nouveaux horaires de l'Agence Postale.
 Les jours et les heures d'ouverture au public sont les suivants :
- le lundi de 8h30 à 11h30 et de 14h00 à 16h00
 - le mardi de 8h30 à 11h30
 - le mercredi de 8h30 à 11h30 et de 14h00 à 16h00
 - le vendredi de 8h30 à 11h30 et de 16h00 à 17h30
 - le samedi de 8h30 à 11h30

L'Agence Postale Communale est fermée le jeudi toute la journée.



◆ INFO CANICULE

Dès l'apparition des fortes chaleurs il convient d'observer certaines règles afin que l'organisme, notamment celui de la personne âgée, puisse s'adapter à ce brusque changement climatique et à l'augmentation de température inhabituelle

La personne âgée :

- doit mouiller sa peau plusieurs fois par jour tout en assurant une légère ventilation
- ne sort pas aux heures les plus chaudes
- passe plusieurs heures dans un endroit frais ou climatisé
- maintient son lieu d'habitation à l'abri de la chaleur
- manger normalement : fruits légumes, pain, soupe ...
- boit environ 1,5 litre d'eau par jour, évite l'alcool
- donne des nouvelles à son entourage
- si elle prend des médicaments n'hésite pas à demander conseil à son médecin traitant ou à son pharmacien.

Si vous êtes une personne âgée, isolée ou handicapée, penser à vous inscrire sur le registre que la Mairie de Gerbéviller ouvre cet effet ; vous serez ainsi contactée régulièrement en cas de canicule. Cette demande d'inscription peut se faire également par un tiers : parents, voisin, médecin traitant ou CCAS, service de soin à domicile.

Des dépliants d'informations sur la canicule sont à disposition de l'ensemble de la population à la MAIRIE de GERBÉVILLER et chez les professionnels de santé.

F.L

◆ MANIFESTATIONS ◆

- **Dimanche 28 Août** - Amis de l'orgue - Concert Église
- **Dimanche 04 Septembre** - Comité des fêtes - Le sentier gourmand en Alsace
Contact pour les réservations au 03.83.42.70.74
- **01 et 02 Octobre** - Commune - 15^{ème} édition du Week-end des artistes
Salles Communales
- **Vendredi 07 Octobre** - Amis de l'orgue - Concert Église
- **10/11/12 Octobre** - Famille rurales - Bourse aux vêtements - Salle des fêtes
- **Vendredi 14 Octobre** - Don du sang - Gymnase- 16h00 à 19h30
- **Samedi 15 Octobre** - Salle des fêtes - 20h00 soirée Cabaret - Comité des fêtes
- **Vendredi 18 Novembre** - Soirée Beaujolais nouveau - Salle des fêtes
Comité des fêtes
- **Mercredi 23 Novembre** - SOS Gerbéviller - Repas Choucroute

La Commune, consciente de la gêne occasionnée par les travaux d'assainissement, Chemin de Falanzey et rue du 1^{er} Maire Cherrier, remercie les riverains de leur patience et de leur compréhension.

◆ PORTAGE DE REPAS - ADMR

Depuis le 1^{er} avril, le portage des repas se fait désormais par l'intermédiaire de l'ADMR. Les personnes désirant des repas parmi les 2 menus proposés chaque jour doivent prévenir l'ADMR au moins de 48 heures à l'avance. (Inscriptions ou renseignements 12, rue Maurice Barrès)

◆ NOUVEL ARTISAN



Résidant à Gerbéviller depuis 9 ans, Monsieur De Almeida a créé sa micro-entreprise depuis le 18 avril 2016. Employé précédemment dans une entreprise meusienne, il a décidé de se lancer et de voler de ses propres ailes. Fort d'une expérience de 20 années, Monsieur De Almeida réalise tous travaux de couverture, de la pose de chevrons jusqu'à la zinguerie.

N'hésitez pas à faire appel à lui en cas de besoin.

Nous lui souhaitons une pleine réussite dans son entreprise !

Adresse e-mail : couverzinc@gmx.fr.

Tel : 07 77 82 63 94.

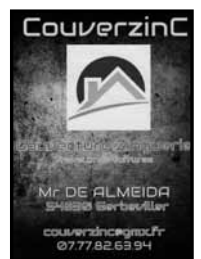

Jean-Marie BOSSU

◆ LE CIBOIRE DE GERBÉVILLER, TÉMOIN DU CENTENAIRE, SYMBOLE D'ACTUALITÉ



C'est en se lançant dans un périple à travers les villages de Lorraine que les cinq étudiants du campus européen franco-allemand de Sciences Po à Nancy, acteurs du projet « Le Plus Grand Musée de France » ont découvert les richesses du patrimoine lorrain, notamment celles du ciboire fusillé durant la Première Guerre mondiale à Gerbéviller. Mais tout d'abord, qu'est-ce que « Le Plus Grand Musée de France » ? Ce projet initié par la Sauvegarde de l'Art français en partenariat avec Sciences Po vise à faire participer les étudiants des sept campus régionaux à une campagne de restauration du patrimoine. Pour Juliette, Roman,

Joanne, Tom et Julie, le projet s'est concrétisé par le lancement de la restauration d'une paire de bénitiers Daum à Neuville-lès-Badonviller

ainsi que par la remise en valeur du ciboire de Gerbéviller à son retour de l'exposition « 14-18, le patrimoine s'en va en guerre » au Trocadéro à Paris. Pour préserver la mémoire, permettre une bonne compréhension de l'histoire, connaître les faits survenus le 23 août 1914 à « Gerbéviller la Martyre », les quatre étudiants de Nancy ont donc décidé de mettre en avant l'œuvre dans l'église Saint-Pierre grâce à des panneaux d'information réalisés en partenariat avec le Goethe Institut de Nancy. Pour cette occasion, une cérémonie et une présentation de l'œuvre aura lieu le **10 Novembre 2016** à Gerbéviller, qui sera un moment pour tous de se souvenir, d'apprendre et de partager l'histoire qui nous unit. Juliette Marchet, Roman Knerr, Joanne Hughes, Tom Josten, Julie Peters.



Lien vers le site du PGMF : <http://leplusgrandmuseedefrance.com/ciboire-martyr-de-gerbeviller/>
Lien vers le site du Trocadéro : http://www.citechaillot.fr/fr/expositions/expositions_temporaires/26100-1914-1918_le_patrimoine_sen_va-t-en_guerre.html

◆ DÉMARCHES ADMINISTRATIVES

• Carte nationale d'identité

- **Où s'adresser?** à la Mairie directement à Gerbéviller
- **Pièces à fournir :** 2 Photos d'identité, 1 justificatif de domicile
Rapporter l'ancienne carte en cas de renouvellement et c'est gratuit. Valable 10 ans + 5 ans en suivant les pays où on va.
En cas de perte de carte ou de vol, pour la remise d'une nouvelle carte il faudra 1 timbre fiscal de 25€ et 1 copie de l'acte de naissance de moins de 3 mois.
Le délai de réception est d'environ 3 semaines.

• Passeport biométrique

Où s'adresser? à la mairie de Lunéville (demander le dossier à la mairie de Gerbéviller).
Il est possible d'établir une « pré-demande » en ligne sur le site ANTS.fr : l'usager complètera sa demande chez lui et se rendra à

la mairie de Lunéville. Il devra se munir uniquement du 2D-Doc qu'il aura imprimé ou qui figurera sur une tablette ou un smartphone et que l'agent instructeur pourra récupérer. Cette méthode internet permet, en fin de saisie, d'être dirigé, en suivant un lien internet, sur le site « timbres.impots.gouv.fr » dédié à l'achat dématérialisé du timbre fiscal. Celui-ci sera récupéré de la même manière que la « pré-demande » par l'employé de mairie.

Pièces à fournir :

- 2 photos d'identité, 1 justificatif de domicile, l'ancien passeport ou déclarer la perte ou le vol. Selon le cas : 1 justificatif de nationalité française et une copie de l'acte de naissance de moins de 3 mois (pour les mineurs, livret de famille).
- 1 timbre fiscal : 86€ pour les majeurs, 42€ pour les mineurs entre 15 et 18 ans, 17€ pour les moins de 15 ans.
Le délai de réception est de 2 semaines.

◆ ENTRETIEN DES TROTTOIRS

Que vous soyez locataires ou propriétaires, n'oubliez pas qu'un simple coup de binette suffit à enlever les mauvaises herbes le long des maisons ou des murets, cela embellirait notre Cité et contribuerait, entre autres, à la propreté de Gerbéviller.



◆ RECENSEMENT

Les jeunes filles et les jeunes garçons nés entre le 1^{er} avril et le 30 juin 2000 sont invités à se présenter en Mairie après leur date d'anniversaire (avec leur carte d'identité et le livret de famille) en vue de leur recensement obligatoire.

◆ WEEK-END DES ARTISTES

Cette année la 15^{ème} édition du « Week-end des artistes » aura lieu exceptionnellement le samedi 1^{er} et le dimanche 2 Octobre.
Les personnes désirant s'inscrire peuvent encore le faire en Mairie ou auprès de Mme Françoise GUIZOT



◆ DÉJECTIONS CANINES

Le Conseil Municipal avait approuvé à l'unanimité la prise d'un arrêté visant à limiter les déjections canines sur les espaces publics : il sera obligé aux personnes accompagnées d'un chien de procéder immédiatement au ramassage des déjections que cet animal laisse. Il serait simple, comme certaines personnes le font déjà, de ramasser à l'aide d'un sac et ce que votre fidèle compagnon aura déposé sur les trottoirs. Des « cani-sacs » sont gratuitement mis à disposition en mairie.

◆ DIVAGUER OU ERREUR : RAPPEL

Un chien est considéré comme errant quand il n'est pas sous la surveillance de son maître, s'il se situe à plus de 100 m de celui-ci. (Article : 211-23, c. rural)
Un chat, identifié par une puce ou un tatouage, est errant s'il est trouvé à plus de 200 m des habitations (Article L.211-23 c. rural)

◆ GERBÉVILLER VERS UNE NOUVELLE INTERCOMMUNALITÉ

La LOI NOTRe a modifié l'organisation territoriale de la République Française. En effet, il est fait obligation aux communautés de communes, sauf dérogation pour faible densité de population, d'être supérieure à 15 000 habitants. Notre communauté de communes avec ses 4 600 habitants devait donc travailler sur un rattachement avec d'autres « intercos ».

Chaque commune étant libre de choisir un nouvel ensemble intercommunal, l'éclatement de notre communauté de communes de la Mortagne est acté par Monsieur le Préfet de Meurthe et Moselle à compter du 1^{er} Janvier 2017. 9 communes ont choisi de rejoindre la communauté de communes du Lunévillois, 8 autres se tournant vers les communautés de communes de BAYON et BLAINVILLE sur l'EAU. C'est le cas de Gerbéviller, qui, à l'unanimité du conseil municipal, a décidé de les rejoindre et de recréer en partie l'ancien « EPCI ».

POURQUOI ?

Nous sommes conscients que le bassin de vie est, et restera Lunéville. Mais notre communauté de communes se voulait surtout une « interco » de services avec entre autres :

- SANTE avec la maison de santé de Magnières
- PETITE ENFANCE avec la crèche ou multi-accueil de Gerbéviller
- ORDURES MENAGÈRES avec amélioration du service grâce au tri sélectif
- etc

La communauté de communes du Lunévillois (C.C.L.) nous a fait comprendre que certaines compétences, dont la santé et la petite enfance, n'étaient pas dans leurs objectifs ! Ces compétences non reprises dans le cadre « intercommunal » reviendraient donc à l'échelle communale , sauf à créer un nouveau syndicat pour en assurer la gestion !!.

La philosophie des communautés de communes ou « intercos » était à l'origine destinée à supprimer tous les syndicats existants hormis les syndicats scolaires. Cette simplification est donc remise en cause ; mais pour créer un syndicat chargé d'assurer la gestion et le financement d'un multi-accueil, il faudrait trouver des communes voulant y adhérer volontairement !!!.

Le retour à la gestion de la crèche, utilisée par une quinzaine de communes, coûterait à Gerbéviller entre 40 000 et 45 000 euros par an.. !!

De plus, inscrite dans notre programme électoral, la création d'une « MAISON DE SANTÉ » va devenir une nécessité pour notre cité. En effet dans quelques années (4..5..6 ou plus ..) plusieurs de nos professionnels de santé seront appelés à faire valoir leur droit à une retraite bien méritée. Attirer de nouveaux professionnels sans une organisation locale (type maison de santé) paraît utopique¹ Déjà avec la présence d'un tel établissement, certains secteurs déficitaires en professionnels de santé, ont beaucoup de mal à recruter. D'autre part, sans création de « maison de santé », l'absence éventuelle de médecins pourrait « fragiliser » également notre pharmacie, et diminuer d'autant l'attractivité de Gerbéviller.

L'AVENIR :

En se tournant vers le Bayonnais et le Val de Meurthe, ces compétences non assurées à ce jour, pourraient néanmoins se réaliser. Nous travaillons dans ce sens dans l'intérêt de Gerbéviller et des villages environnants.

Le nouveau conseil communautaire va regrouper 37 villages, représentant 16 800 habitants et 61 conseillers. Gerbéviller disposera de 3 sièges .

Daniel GERARDIN
1^o Vice- Président de la C.C.M
Adjoint au maire chargé des finances

¹ Exemple : départ en retraite de notre « kiné » non remplacé à ce jour.

◆ ÉCOLE PRIMAIRE



Les classes de CE2- CM1 et de CM2 ont participé à la 7^{ème} édition du concours « La Nouvelle de la classe ». Ce concours d'écriture de nouvelles est parrainé par l'Académie Française et organisé dans le cadre du Livre sur la Place de la ville de Nancy.

Il fallait imaginer collectivement une nouvelle à partir de six mots imposés commençant par la lettre «V», lettre sur laquelle travaillent les Académiciens de la commission du dictionnaire. Cette nouvelle devait être accompagnée d'un mot «valise» commençant également par la lettre «V». Le principe du mot «valise» étant une création verbale formée de l'amalgame de

plusieurs mots existant dans la langue, ne conservant que la partie initiale du premier et la partie finale d'un autre. Ce mot était complété de sa définition et d'une illustration.

Chacune des classes a bien travaillé, voici leurs textes. Elles souhaitent maintenant être remarquées et peut-être et pourquoi pas récompensées par le jury. Résultats courant juin, la classe qui aura obtenu le premier prix de l'écriture de nouvelle se verra offrir un voyage à Paris d'une journée avec la visite de l'Académie française.

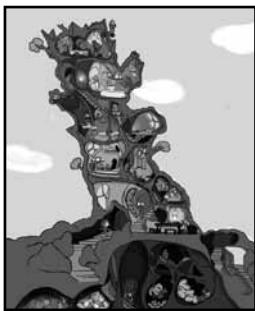

◆ LA FÊTES DES MERS

Eléphomarrant, c'est véridique, a la maison la plus splachouillante du monde ! Il y vit comme un poisson d'anguille ! Mais s'éclabousser sans amis, c'est ennuyant !

Pour célébrer la Fête des Mers, il veut envoyer des invitations à ses vieux amis : Capochien, Vatalina et Chouchi. Mais il y a un problème : Gommineur a effacé toutes les boîtes aux lettres de l'histoire ! « Nom d'une banane bleue, j'irai les chercher tout seul et moi-même ! »

Notre mammifère à trompe commence par Capochien au Pays des Super-héros. Supermiaou lui fait barrage. Eléphomarrant décide de verser sur son corps une gourde entière de Kokapikpik pour devenir totalement invisible. Cela lui permet d'éviter le méchant à griffes ! Capochien accepte

l'invitation mais seulement après avoir repassé sa cape...

Le deuxième jour et plus loin, notre pachyderme humanoïde change de pays sans même s'en rendre compte. Une pancarte indique : « Pays des centaures inversés, obligation de vénérer sa reine : Vatalina ! ». Celle-ci accepte de les rejoindre mais Crocoturbo et Recoquin leur jettent de la bavglissante. Eléphomarrant monte sur Capochien qui vole grâce à sa cape. La reine, tête de jument et corps de femme, poursuit l'aventure en leur compagnie.

Enfin, le troisième jour, au Pays Gourmandélicieux, aidés par les bateaux de l'armée d'échalotes, nos héros traversent un caramouvant, des nuages de barbabapa, des murs de chocolat blanc, des pluies de cerises-météorites et de vastes lacs de cacahuètes... Au bout, Chouchi est là, heureux de les rejoindre !

C'est la fête pour la veillée d'Eléphomarrant, tout le monde rit ! Les convives jouent dans les piscines à l'éaudemer, suivent des cours'soul'eau et des lessonakouatiques pour mégaplongeons dans jacuzzis et surtout attendent la vague de 23h15 !

Classe de CE2-CM1 de M. Balland (après avoir travaillé sur les textes de Claude Ponti)

◆ KIDNAPPING

Aujourd'hui, c'est mon premier jour d'école. Maman m'a accompagné, j'ai un peu peur, c'est véridique. Quand elle a lâché ma main, j'ai senti mon cœur se serrer. La maîtresse m'a accueilli gentiment. J'ai retrouvé mes copains de la crèche et on a joué aux petites voitures. Des enfants pleurent un peu partout dans la classe. Une dame, avec une drôle de robe rose, les rassure en les prenant dans ses bras.

La maîtresse nous propose des céréales, il faut verser du lait et ne pas le faire déborder.

Puis on sort de la classe, la maîtresse nous explique qu'on va jouer dehors. Une petite fille n'arrête pas de me suivre, elle semble me vénérer. Au bout d'un moment on retourne en classe car c'est bientôt l'heure des mamans. Je suis tellement content de la retrouver ! La maîtresse nous demande de nous asseoir sur les bancs, des enfants partent mais pas moi. Pourquoi Maman n'est pas là ? Il y a plein de pleurs, les enfants qui sont restés dans la classe réclament leur maman.

Soudain je sens qu'il y a une main qui prend la mienne. Un grand monsieur avec un long manteau noir nous emmène dans une vaste salle, mes camarades continuent de pleurer. Je commence à être effrayé. Mes parents m'ont toujours dit de ne pas accepter de partir avec un inconnu. Alors quand le monsieur me propose une assiette, je refuse de manger. Je vois qu'il y a des couteaux dans une pièce voisine, est-ce qu'ils vont servir à me couper en morceaux ? Pour me rassurer, je pense à la veillée de ce soir, Maman m'a dit qu'on mangerait mes pâtes préférées. Malgré ça j'ai une vague d'inquiétude qui monte en moi. Que veut-il me faire cet homme ? Comment vais-je m'enfuir ? Soudain, le monsieur vient vers moi, il se penche et me dit : « Ça te plait pas la cantine ? »



Classe de CM2 de Mme Boucher (après avoir travaillé sur les Histoires pressées de Bernard Friot)

◆ LES PARCOURS ÉDUCATIFS AU SEIN DU COLLÈGE EUGÈNE FRANCOIS

ADDICTIONS... Voici le thème choisi pour l'atelier théâtre des élèves de 6^{ème}, du collège Eugène François de Gerbéviller.

Depuis le mois de septembre, des élèves volontaires participent une à deux fois par semaine, au CDI et sur la pause méridienne à l'atelier théâtre. Cette activité s'est déroulée avec enthousiasme, bonne humeur et sérieux.

Ce projet s'est fait en collaboration avec Andréa PERRIN, de « Familles Rurales » qui a encadré les groupes. Durant le premier trimestre, les élèves ont travaillé sur l'attitude théâtrale. A partir de janvier, les élèves ont improvisé des mises en scène sur la drogue, l'alcool, les réseaux sociaux, les jeux vidéos, le téléphone portable...

Le 13 mai dernier, les jeunes de la troupe se sont illustrés devant une soixantaine de parents et devant le personnel du collège.



Une représentation publique a également été donnée au Centre Erckmann de Lunéville le 28 mai dernier dans le cadre de « la journée des familles ». Les élèves ont fait 2 représentations en introduction à la compagnie « clicclac ». Leurs conseils, ajoutés à ceux d'Andréa Perrin, ont permis à nos jeunes comédiens d'être à l'aise sur les planches.



Merci à CUNCHE Margaux, DETHOREY Elsa, HANNEZO Logan, KAELEBEL Capucine, LEONARD Antoine, PHILIPPE Loïc, VALADE Vivian, HENRY Léna, BOUTON Alexis, CEYLAN Emma, GALLAIT Lucas, KNEUBUHLER Cécilia, LELEU Clara, NOEL Louise, SIMON Chloé, VALADE Thibaud, VANMEIRHAEÛGHE Chloé, BARBELIN Eléna, BERTOLO Mathilde.



Alexis CLAUDEL
Principal

◆ L'ACCUEIL PÉRISCOLAIRE LES MOUSSAILLONS

L'association ADMR (aide à domicile en milieu rural) en lien avec la mairie de Gerbéviller ouvre ses portes pour la nouvelle année scolaire 2016/2017.

• Horaires Périscolaire ;

Lundis, mardis, jeudi, vendredis ;

- De 7h à 8h15
- De 11h15 à 13h15 (pause méridienne)
- De 16h15 à 18h30

• Horaires extrascolaire ;

Mercredis ;

- De 7h à 8h15 (avant l'école)
- De 11h15 à 13h15 (pause méridienne)
- De 11h15 à 13h15 et/ou de 11h15 à 17h (+ garderie jusque 18h30)

• Horaires Vacances scolaires ;

- De 9h à 17h

• Garderie ;

- De 7h à 9h
- De 17h à 18h30
- Les inscriptions se font sur 3,4 ou 5 jours.

Un tarif dégressif est proposé dès le 2^{ème} enfant inscrit afin que chaque enfant puisse vivre des vacances inoubliables.



Les chèques CESUS ainsi que les chèques ANCV (chèques vacances) sont acceptés.

Toutes les inscriptions se font auprès de la responsable des Moussaillons, Mme Magron Géraldine, qui vous remettra un dossier ainsi qu'un planning de réservation. Une réunion d'informations aura lieu à la rentrée (date non définie).

Nouvelles activités périscolaires :

Les Moussaillons assurent également le bon déroulement des NAP (Nouvelles activités périscolaire) les lundis et jeudis après-midi de 14h45 à 16h15. Plusieurs activités sont à l'honneur cette année: gym, orientation, jeux de raquettes, hip hop, activités créatives, journalisme, jeux de société, aquarelle. Les enfants sont répartis dans des groupes par tranche d'âge et changent d'activités toutes les six semaines.

Pour plus de renseignements, veuillez contacter Madame MAGRON Géraldine, responsable des Moussaillons au 03 83 71 30 67

◆ MULTI ACCUEIL FRIMOUSSE JUIN 2016

En Attendant le soleil.... les petits et grands du Multi-accueil « Frimousse » ont joué les apprentis modèles le temps de quelques séances photos, afin de confectionner, pour le plus grand plaisir de leurs parents, le cadeau de la fête des Mères et des Pères.

Les parents peuvent également découvrir au fil des jours, les réalisations de leurs enfants, sur une fresque murale située dans l'entrée : le thème abordé avec les enfants à l'approche de l'été et des vacances est « Le long de la plage », avec son château de sable, son palmier, ses coquillages, crabes et hippocampes... Ce thème fait suite « Aux pays de la Gourmandise », où sucettes, pâtisseries colorées et appétissantes sont sorties de l'imagination fructueuse de l'équipe et des enfants.

Tout au long de l'année, les enfants ont pu apprécier la venue attendue de Luc, de la « Lorraine Gym Lunéville » qui est venu inventer de nouvelles aventures gymnique pour les enfants («équilibre, connaissance du corps, jeu de groupe, saut...)

Enfin, ce lundi, profitant du soleil, les enfants ont pu fleurir l'entrée de la structure : nettoyage de la mauvaise herbe de la bordure et plantation de fleurs.



◆ INAUGURATION DU TERRAIN MULTISPORTS



L'équipe féminine en pleine action sur le terrain de foot synthétique.

Cette inauguration a drainé pas mal de personnes pour assister aux 4 petits matchs entre les locaux des classes de cours moyens de l'école et les joueurs licenciés de l'Espérance.



Tous les joueurs participants rassemblés après les courtes rencontres.



L'aire de jeux et son panneau réalisé par Ludovic Malgras



Chacun a reçu un ballon et une médaille.

L'inauguration officielle de cette réalisation.



Les discours des Officiels

Avec de gauche à droite, la Conseillère départementale Anne Lassus, Le Président de la Communauté de Communes de la Mortagne François Genay, Le Maire de Gerbéviller Noël Marquis et le Député Jacques Lamblin qui ont coupé le ruban tricolore.

En présence de nombreux élus et de jeunes du secteur accompagnés de leurs parents, le Maire a mentionné que quelques améliorations sont encore à venir comme l'esthétisme et la fonctionnalité de ces installations sportives et ludiques « soucieux, par ailleurs, de voir respecter ce nouvel espace ».

La plantation d'arbustes et l'installation d'une vidéo surveillance viendront prochainement compléter ce nouvel équipement.



◆ DÉPENSES ET RECETTES 2015 ◆

LE BILAN

Le bilan, comme les prévisions de dépenses et de recettes concernent nos deux sections : « fonctionnement et investissement ».

Quelques remarques :

- 1) Le nouvel excédent reporté passe de 22.032 € à 181.447 €.
- 2) Nous n'avons pas réalisé d'emprunt en 2015 mais nous avons racheté à des taux plus intéressants 5 emprunts, ce qui va alléger notre dette.
- 3) Les travaux réalisés ou en cours s'élèvent à un montant de 196.425 €, et l'achat de matériels-mobilier à un montant de 26.389 €.
- 4) Les charges salariales brutes représentent 25,16% du bilan

N°	Dépenses	Montant en €	N°	Recettes	Montant en €
1	Charges Générales	315 508	1	Bois- Chasse – etc...	76 624
2	Charges de Personnel	390 062	2	Impôts et taxes	446 073
3	Atténuations de Produits	95 776	3	Dotations diverses	563 573
4	Autres charges	203 436	4	Revenus Immeubles	189 227
5	Charges financières	141 600	5	FCTVA	46 262
6	Travaux Divers	196 425	6	Subventions pour travaux	86 781
7	Dépenses Imprévues	0	7	Emprunts	0
8	Matériel-Mobilier	26 384	8	Excédents reportés	22 032
9	Excédents réalisés	181 447	9	Recettes diverses	120 066
TOTAL		1 550 638	TOTAL		1 550 638

Dépenses

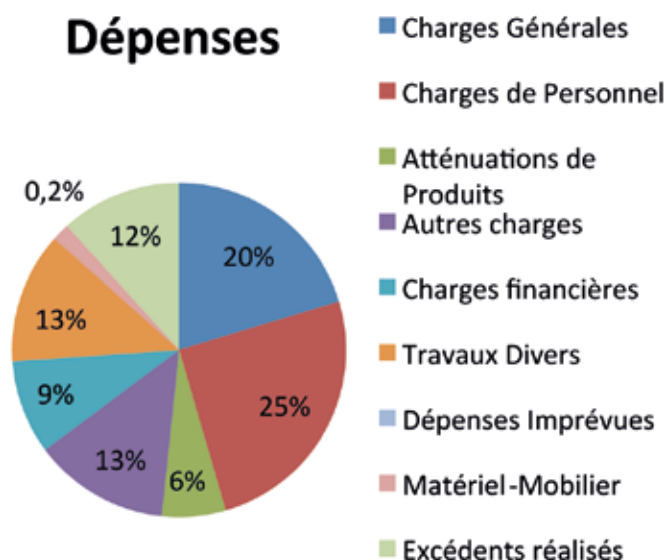

Recettes

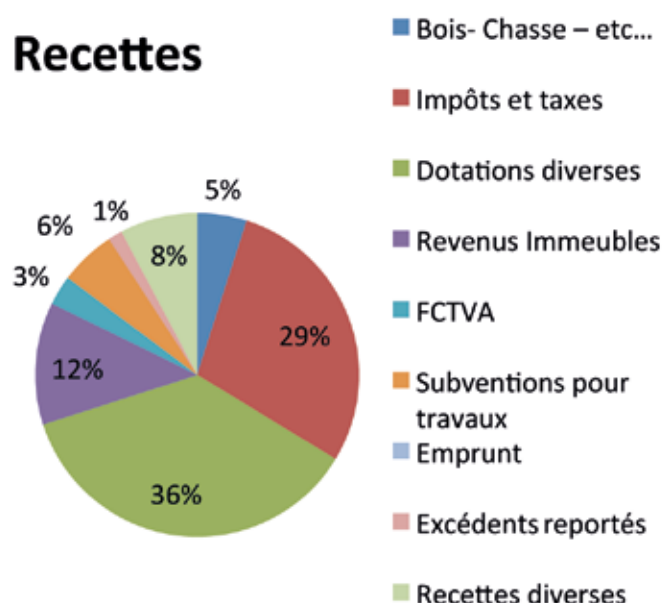

◆ PRÉVISIONS DE DÉPENSES ET RECETTES 2016 ◆

Comme l'an dernier, nos prévisions budgétaires concernent le budget dit de fonctionnement ainsi que le budget dit d'investissement.

Quelques remarques :

1. Les charges de personnel, comme les charges financières sont en baisse.
2. Les travaux évoluent de façon importante : de 281.720 à 1.215.439 €. En effet, notre programme se met en place (city stade, gymnase, tennis, terrain de football, etc...)
3. Nos excédents (reportés 2015 et en cours 2016) progressent.
4. Un emprunt est prévu pour cette année. Il sera réalisé suivant l'avancement de nos divers travaux.

Le total, équilibré en dépenses et en recettes, s'élève à 2.345.763,00 €.

N°	Dépenses	Montant en € 2016	Montant en € 2015	N°	Recettes	Montant en € 2016	Montant en € 2015
1	Charges Générales	331.635	342.550	1	Bois- Chasse – etc...	54.900	71.000
2	Charges de Personnel	370.000	394.000	2	Impôts et taxes	445.750	436.000
3	Atténuations de Produits	98.000	97.000	3	Dotations diverses	537.000	506.000
4	Autres charges	181.689	186.002	4	Revenus Immeubles	185.000	185.000
5	Charges financières	93.000	112.700	5	FCTVA	30.000	46.000
6	Travaux Divers	1.215.439	281.720	6	Subventions pour travaux	392.158	114.700
7	Dépenses Imprévues	25.000	30.400	7	Emprunts	331.672	15.000
8	Matériels mobiliers	31.000	0	8	Excédents reportés	336.988	22.032
				9	Recettes diverses	32.295	48.640
TOTAL		2.345.763	1.444.372	TOTAL		2.345.763	1.444.372

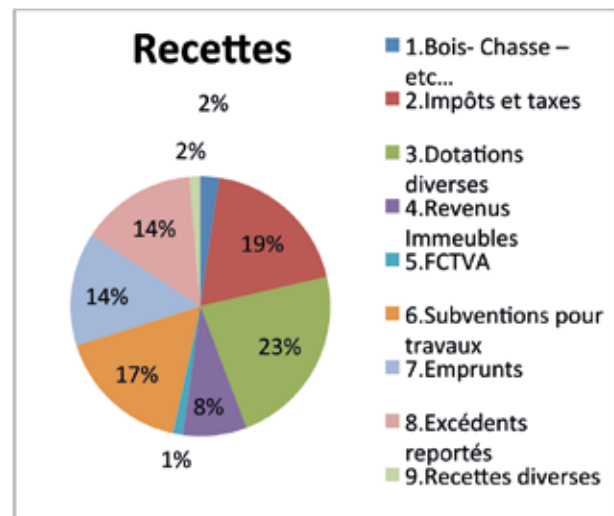
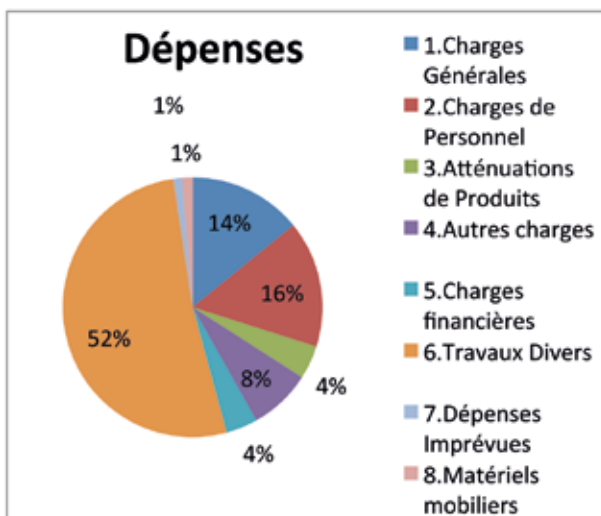

Informations pratiques :

-Taxe d'habitation :	18.8%	}	Inchangées en 2016
-Taxe Foncières sur les propriétés bâties :	15.50 %		
-Taxe Foncières sur les propriétés non bâties :	36.40%		
-C.F.E :	21.53 %		
Nombre d'habitants en 2016 :	1.435		
Nombre de foyers fiscaux ;	750		
Dettes – Emprunts au 31/12/2015 :	642.281 € soit 448€/habitants		
Nombre de salariés communaux :	12		
Nombre de logements communaux :	43		

Les prévisions de dépenses du budget communal ne prennent pas en compte les travaux d'assainissement en cours, pour un montant de près de 2 millions d'euros.

Daniel GERARDIN
Adjoint aux Finances

L'Atelier du Bleu présente :
« Il était une fois le printemps »



« Le printemps - Botticelli – 1478 Tempera sur bois.



Allégorie du printemps par le peintre Guiseppe ARCIMBOLDO en 1573. Ce tableau (copie) est une glorification de la maison Habsbourg. Peinture à l'huile sur bois de chêne. Exposé au Louvre en compagnie des trois autres saisons.



Le Printemps par Marc CHAGALL
Peintre de la couleur tendre.
Lithographie 1938

Chagall pourrait être classé comme peintre surréaliste.



Le printemps par Jean François Millet 1873



© RMN-Grand Palais (Musée d'Orsay) / Hervé Lewandowski



Lithographie réalisée en 1965. René MAGRITTE est un peintre surréaliste. Son plus célèbre tableau



« Ceci n'est pas une pipe... »

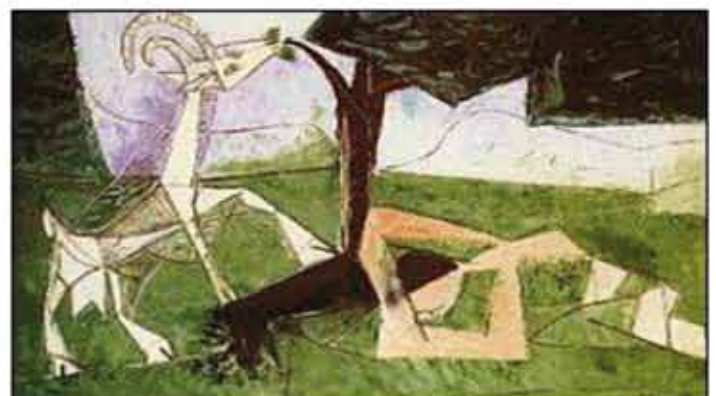

Pablo Picasso pour un timbre-poste illustrant le printemps

Pratiquement chaque peintre a peint « le printemps » au moins une fois dans sa vie.

François Ruaud

◆ LE MOT DU MÉDECIN

Quand vous lirez ce texte, l'été devrait être là. Vous vous souvenez des consignes habituelles : veiller à une hydratation suffisante, protéger son revêtement cutané avec des protections vestimentaires et des crèmes solaires de qualité, porter une coiffe, se méfier du soleil au zénith... (liste non exhaustive).

Il est un organe à protéger auquel on pense moins c'est l'œil, il est en effet sensible aux fortes intensités solaires en particulier le cristallin dont l'opacité entraîne la cataracte et la rétine ; il est donc important de chausser des lunettes de soleil de qualité, celle qui s'achètent chez un professionnel et non pas à la sauvette chez un marchand de gadgets. Ce qui fait la qualité c'est le pouvoir de filtration du verre et non le côté "fun" de la monture.

Ainsi prévenus, passez d'excellentes vacances.

Docteur Philippe WAGNER

MOTS CROISÉS

◆ FOOTBALL EURO 2016

	A	B	C	D	E	F	G	H	I	J
1										
2										
3										
4										
5										
6										
7										
8										
9										
10										

HORIZONTALEMENT

- 1 - Là où se trouve le stade de France
- 2 - Ville proche du stade Bollaert. - Marque l'enthousiasme des spectateurs
- 3 - Suivi de flamme c'est une bannière. - Sonnerie d'ouverture devant le monument aux Morts
- 4 - Synonyme de rapidement. - Joueur français capable de jouer dans les 2 couloirs
- 5 - Aléa sans L. - De droite à gauche, c'est de là que proviennent les centres
- 6 - Consonnes de « quenelle ». - Association Sportive. - Arme automatique
- 7 - Pays où joue Lewandowski
- 8 - Traduction de « oui ». - Fin de série. - Ville sur la Tille
- 9 - Pays situé au nord de la Grande Bretagne. - Début d'agressivité
- 10 - La nôtre est chrétienne. - Joueur français talentueux, milieu de terrain

VERTICALEMENT

- A - Pays de l'Est qui a rencontré l'Angleterre et la Russie
- B - Souvent un centre l'est. - Service gagnant au tennis
- C - De bas en haut, joueur qui a fait les beaux jours de l'AS Nancy Lorraine
Matière de médaille remise aux champions
- D - Initiales du Christ. - Beauvais est un chef-lieu de ce département
- E - Contraire de « propres »
- F - Affluent de l'Isère. - Sud-ouest. - Education physique
- G - Sauva un grand nombre d'animaux du déluge. - Soldat américain
- H - Non en anglais. - Initiales d'un mouvement féministe. - Sang en désordre
- I - Pronom. - Prénom du sélectionneur qui mena l'équipe de France au sommet
Initiales de la grande île britannique
- J - Un arrière de l'équipe de France. - Doyen de l'équipe de France, lui aussi est arrière

François JACQUOT

◆ RECETTES DE GRAND-MÈRE

Mousse à la fraise

- 500g de fraises (lavées et équeutées)
- 3 blancs d'œufs
- 100g de sucre semoule
- Mixer les fraises
- Battre les blancs en neige avec une pincée de sel
- Ajouter le sucre
- Mélanger le tout
- Laisser reposer une bonne heure au frais

Clafoutis aux mirabelles

- 600g de mirabelles
- 150ml de lait
- 4 cuillères à soupe de sucre
- 4 cuillères à soupe de farine
- 4 cuillères à soupe de crème fraîche
- 4 œufs
- 1 gousse de vanille
- Beurre
- Lavez les mirabelles
- Lavez un plat à gratin et déposez les fruits dénoyautés
- Faites chauffer le lait avec la vanille et portez à ébullition.
- Laisser refroidir. Battre les œufs et ajouter la crème, le sucre, et la farine. Bien remuer et ajouter le lait
- Verser cette préparation sur les mirabelles
- Enfourner à 180°C pendant 40 mm

Mamie Francine BARTHELEMY

◆ FAMILLES RURALES - YOGA A GERBEVILLER

CALMER VOTRE ESPRIT ET RENFORCER VOTRE CORPS

Le Hatha Yoga est une discipline physique liée à la respiration qui fortifie le corps et la concentration mentale. La pratique peut vous donner plus de force, plus de souplesse et d'équilibre, mais aussi du calme et de la sérénité.

Ce cours est pour vous (12ans et plus) quelle que soit votre condition physique.

Il n'est pas important d'être souple ou fort, cela viendra avec la pratique...

Les cours auront lieu les mardis de 19 h à 20h15 et débiteront le 20 septembre 2016 à la Salle Sarrassat .

Ils seront assurés par Philippe Steffan, formé en Australie par Knoff Yoga.

Votre séance d'essai est gratuite, alors venez essayer !!! (si vous n'êtes pas libre le 20 septembre, n'hésitez pas à profiter de votre essai plus tard).

Pour tout renseignement : 03.83.75.00.26

A noter également : reprise des cours de Gymnastique douce, le lundi 19 septembre de 15h30 à 16h30,

A la salle Sarrassat avec Béatrice Péturaud
Pour tout renseignements : 03.83.42.04.83

Et informatique, au collège de Gerbéviller, avec Matthieu Polèse Clauss

Pour tout renseignement : 03.83.75.00.26

Tout au long de l'année, FAMILLES RURALES vous invite à consulter son site internet :

www.famillesrurales.org/gerbeviller/

◆ Revue de presse

FÉVRIER

Le microcrédit en action en Ouganda

Didier et Anne-Françoise Sarrassat sont venus présenter à la maison paroissiale leur périple au pays des grands lacs en Ouganda. Ce voyage a eu lieu dans le cadre de l'entreprise solidaire d'utilité sociale SIDI qui permet à des populations de bénéficier de prêts en dehors des circuits bancaires. Ils ont pu rencontrer les dirigeants des organismes prêteurs et constater que les sommes permettent d'investir aussi bien dans une houe à main que dans un bus pédagogique dans un secteur très rural. Ce sont souvent les femmes qui sont à l'initiative des projets. Les exemples de financement sont multiples : pépinière de café et son usine d'ensachage, un atelier de séchage de bananes, une activité de collecte de sel, etc... pour clore la soirée, les invités ont expliqué comment devenir actionnaire du SIDI. Site internet : www.sidi.fr

Les collégiennes handballeuses s'illustrent

Dans le cadre de l'UNSS, 10 jeunes filles du collège Eugène François ont rencontré les collèges de Toul, Pont à Mousson et Essey les Nancy pour essayer de remporter la finale départementale de hand-ball. Leur professeur de sport, Bruno Thiery les a encouragées à ne pas se laisser impressionner par le niveau et le gabarit des adversaires. Il a insisté sur l'esprit d'équipe qui leur a réussi jusque-là. Les élèves de Gerbéviller savent porter les couleurs de leur établissement dans le cadre de cette activité entre autres.



MARS

Programme diversifié de concerts

C'est par un hommage à Jean Guizot qu'a débuté l'assemblée générale de l'association des amis de

l'orgue. Depuis sa création, elle a organisé 125 concerts et marqué en 2015 les 150 ans de l'orgue Cavallé Colle de l'église par une exposition et une visite commentée sur place de l'instrument. Ont eu lieu également pour cette occasion exceptionnelle deux concerts, un avec Paolo Oreni et le suivant avec l'ensemble Lesczynski sur le thème de la paix. Les membres ne peuvent que constater le peu de fréquentation des concerts surtout ceux programmés en soirée. Par contre, l'association est souvent sollicitée par des formations désireuses de se produire à Gerbéviller. Autre point positif, la route des orgues qui se porte bien mais avec en réserve l'avenir lié à la future structure intercommunale.



Les richesses du passé

A l'occasion de son assemblée générale, Pierre Simonin président de la société d'archéologie et d'histoire locale de Gerbéviller a rappelé les travaux ainsi que le mode de conservation des objets recueillis lors des fouilles à Lana depuis bien des années. L'association poursuit l'entretien des murs des vestiges de la villa gallo-romaine et assure des travaux d'entretien. Les tessons de poterie ainsi qu'une centaine de pièces de monnaie ont été scannés. En 2016, il est prévu d'installer une réplique partielle d'un chauffage par le sol sur la villa et de faire intervenir un drone pour photographier différents sites archéologiques.

AVRIL

La passion des Vespa

A Pâques, Gérard Beuvelot a prêté deux Vespa datant de 1954 pour décorer la boutique d'Agnès Fleurs. Ce fut, pour ce collectionneur l'occasion d'évoquer un peu de leur histoire. La première lui a coûté la valeur de 300 lapins et il a roulé plus de 100 000 km avec. Il a fait de nombreuses fois le trajet Moyen-Ensheim pendant son

service militaire. Les deux viennent d'être vendues à des amis, un lorrain et un allemand. C'est avec nostalgie qu'il s'en est séparé mais il estime ne plus avoir l'âge de rouler avec.

Page d'histoire à travers celle de la chapelle

Passionné d'histoire et descendant du donateur, René Vautrin a été invité à évoquer le passé de la chapelle jouxtant la maison de retraite de Gerbéviller. C'est François Henry, en 1783 qui a fait don de la chapelle pour la fondation d'une maison de charité. Cette maison, devenue un hospice fut confiée par la suite à la congrégation des sœurs de Saint Charles. Jean Baptiste Jacquot, ancêtre de monsieur Vautrin a poursuivi l'acte de bienveillance envers les pauvres de la commune en imitant son oncle. Pendant la deuxième guerre mondiale, la cave de la chapelle a servi à abriter la population pendant les alertes. La messe basse y a été célébrée jusqu'au départ des dernières sœurs de Saint Charles. Aujourd'hui, la chapelle vidée dernièrement de ses biens n'est plus reliée à l'EHPAD. Il est envisagé d'en faire un lieu de rencontres culturelles.



MAI

Tourisme en pédale douce

Sophie Brault et Michaël Jonvel, chargés de mission pour le conseil départemental sont venus plaider pour le développement de l'écotourisme dans le pays lunévillois. Cela se traduirait par l'utilisation de voies telles que celle reliant Gerbéviller à Moyen ou l'aménagement de pistes entre Réhainviller, Hériménil, Fraimbois et Vathiménil. L'assistance technique et financière serait assurée par le conseil départemental mais l'entretien reviendrait aux collectivités locales concernées. Un groupe de travail se penche sur le projet et donnera ses conclusions cette année.

Les « plus » de la charte des aînés

Marie-Pierre Godot de la MSA est venue à la maison des services pour dresser un bilan des différents ateliers proposés aux aînés de la communauté de communes. Ils ont eu lieu d'octobre 2015 à mai de cette année. Ce fut l'occasion pour les stagiaires retraités d'amorcer des changements d'habitudes alimentaires, médicamenteuses, physiques et intellectuelles. L'EHPAD a participé également à cette expérience avec un volet diététique, un atelier floral et un atelier bien-être. Les participants de l'atelier équilibre souhaitent trouver un lieu d'accueil pour poursuivre leur activité. Un forum des aînés est envisagé pour le prochain cycle 2016-2017 quels que soient les changements d'intercommunalités en cours.

Quatre saisons et plus qu'un bal

C'est avec beaucoup de dynamisme que les membres de l'AMAP des rives de la Mortagne, associés dans ce projet au groupe de lecture publique de la CCMortagne ont organisé des animations et vente de produits fermiers locaux sur la place de la Mortagne. Ce samedi après-midi festif s'est poursuivi par la dégustation sur place d'un menu composé de viande et légumes de l'AMAP jusqu'à épuisement des stocks. Les musiciens ont fait danser toutes les générations jusqu'à l'arrivée de la pluie, tard dans la soirée. Notons la présence des musiciens folk des Restes d'Idyll, de K-Danse pour des démonstrations de modern-jazz ainsi que celle des danseuses et de leurs tambours Mandingues. Belle réussite !



◆ FOYER RURAL INTERCOMMUNAL

- THEATRE : MA MAIN A COUPER

Cette année, les comédiens de la troupe « les Trois Cents Coups » ont eu la main heureuse pour monter leur nouvelle création.

Prenant leur courage à deux mains, certains ont réécrit cette pièce librement adaptée d'un manuscrit.

Ensuite, Hélène et Murielle ont pris en main la mise en scène...

Les huit comédiens partants pour cette nouvelle aventure ont alors mis la main à la pâte pour répéter toutes les semaines, une année entière. On ne peut pas dire qu'ils avaient un poil dans la main !

- Je vous parie ma main à couper que cette pièce va marcher, avaient déclaré audacieusement certains membres, si nous savons marcher tous main dans la main...

Et ce fut vrai...

Les six représentations de février et mars ont été jouées à guichet fermé...sur de beaux et nouveaux sièges rouge car-main. Les personnes intéressées pour assister à la pièce ont dû faire des pieds et des mains pour acquérir les places de ces premières séances...

Conscients que les gens pouvaient en venir aux mains par frustration, les membres de la troupe ont décidé de programmer trois nouvelles représentations en avril. En un tour de main, les places ont été retenues...

Nous remercions chaleureusement celles et ceux qui nous ont fait l'honneur et le plaisir d'assister aux séances, ainsi qu'Isabelle, la coiffeuse de Gerbéviller, qui nous a donné un coup de main pour les coiffures. Que tous soient applaudis des deux mains !!!

Pour celles et ceux qui n'auraient pas pu obtenir de places et qui souhaiteraient venir, de nouvelles représentations auront lieu de...main (enfin presque)... les 14, 15 et 28 octobre, et peut-être le 18 novembre.



Le tribunal au grand complet -



Technicien et metteurs en scène -



Elégance et confort
aux « Trois Coups »

- CARNAVAL

Ce 2 mars 2016 sous une pluie battante, les téméraires et courageux « Carna'Baleux » ont dansé aux rythmes endiablés de musiques de samba, après avoir été initiés par les soins de Delphine Zazackowski. Après le défilé, à la salle des fêtes découverte de pas des danses folk, suivi d'un goûter.



- K-DANSE : Une année particulièrement fructueuse :

- plusieurs séances où les élèves ont eu le privilège de danser avec un musicien accompagnateur, à la batterie, en préparation du bal des 4 saisons avec le Communauté de Communes de la Mortagne

- un spectacle inédit et original par les options de K-Danse (Esprit Compagnie, Pack Ateliers, Cours Garçons...), qui s'est même terminé par une danse improvisée autour du public

- Et enfin, le spectacle de fin d'année : deux représentations, les 18 et 19 juin, montrant à la fois les progrès techniques des élèves et l'ampleur des effets scéniques développés.

Spectacle les options de K-Danse :



◆ TENNIS CLUB DE LA MORTAGNE

Ces derniers temps, les travaux se sont multipliés dans les rues de notre cité, qu'il s'agisse du terrain multisports, tout nouvellement inauguré, des travaux d'assainissement ou encore, en ce qui concerne directement le Tennis Club de la Mortagne, la rénovation d'un court de tennis, sur nos installations extérieures « Entre les eaux ».

En effet, l'état de ces courts demandait depuis quelques temps une réfection, les faux rebonds gangnant le jeu des licenciés, que ce soit en loisirs et, plus problématique, en compétition.

Lors de la dernière assemblée générale du club, en novembre 2015, une ultime demande de rénovation était exposée aux représentants de la commune présents, et notamment à Monsieur le Maire, Noël Marquis, qui y avait apporté une réponse encourageante, nous assurant que le dossier était en cours d'étude par la commune.

Les réunions se sont alors rapidement enchaînées et ont pu mettre en relation des élus municipaux et des spécialistes de la Ligue de Lorraine de Tennis, aboutissant à l'étude de trois propositions de devis afin de choisir une entreprise pour refaire le court qui, selon les experts, en avait le plus besoin.

Le choix s'est ainsi porté sur l'entreprise GO TECH qui réalisa un terrain en gazon synthétique sur notre court n°2. Cette surface, aussi appelée « surface de confort » offre l'avantage de limiter les traumatismes pour les articulations, à l'inverse de notre ancienne surface, le béton poreux, et rend possible le jeu par temps humide (élément important dans notre région), élargissant ainsi considérablement les possibilités d'accès.

Quelques contraintes accompagnent cependant cette réalisation, puisqu'il est demandé à chaque licencié venu évoluer sur la nouvelle surface, d'y passer une traine* à la fin de sa pratique, afin d'aplanir les fibres et le sable. Cette manœuvre indispensable permet une utilisation optimale du terrain et en garantit sa bonne conservation.

Ce nouveau court est à disposition des licenciés depuis le 26 mai. Il a d'ailleurs déjà été étrenné par l'école de tennis et lors des diverses compétitions de l'été, pour le plus grand plaisir des joueurs.

Le TCM remercie la municipalité pour cette réalisation et pour sa rapidité d'exécution.



Contacts :

- **Nelly Séné : 03.83.42.75.29 ou 06.74.91.64.22**
- **Pierre Broyez : 03.83.42.81.54 ou 06.14.17.13.09**

*La traine :

Il s'agit d'un morceau de moquette synthétique (la même que celle qui a servi à confectionner le court) monté sur bois et muni d'une corde pour pouvoir en effectuer la traction.

◆ FOIRE DE L'ESCARGOT

La 27^{ème} foire a démarré en janvier avec la participation active de l'école primaire. En effet, toutes les classes, du CP au CM2, ont planché sur un concours de dessins pour apporter une touche artistique à sa promotion. La réalisation de Mathéo Leroy a été retenue pour habiller la plaquette programme et ce sont les classes du CP et CM1 qui en ont façonné l'affiche. Un grand merci à la directrice, aux professeurs et un grand bravo, aux vainqueurs bien-sûr, mais aussi à tous les participants qui ont, de fait, valorisé cette 27^{ème} édition.

Comme chaque année, le montage des chapiteaux s'est effectué sans encombre et le soleil donna l'espoir d'avoir une fête bien printanière mais voilà, c'est le froid qui s'est invité. Bien-sûr, organiser une foire et tomber sur un jour de gelée n'est pas très agréable mais cela a eu, le mérite de faire apprécier encore plus l'ambiance si chaleureuse qui règne sous le chapiteau. La recette 2016 a fait découvrir « la pizza aux escargots ».



Pour le plaisir des jeunes et moins jeunes, la fête foraine a vu le retour des auto-tamponneuses et les commerçants ont répondu présent. En plus de tout ça, la foire a été animée par :

- La Flam Maxévilloise et ses majorettes,
- Le Jazz Partner's Band,
- K-Danse du foyer rural toujours aussi performant et plaisant, encore bravo.
- Les démonstrations de tir à l'arc.
- Le Moto club avec ses baptêmes et promenades.

En résumé, on peut dire que la Foire a entièrement rempli son rôle, c'est-à-dire ... Donner à Gerbéviller, une bonne journée. Pour cela, un grand merci à tous les participants : Municipalité, Bénévoles, Riverains et à tout Gerbéviller qui sait si bien y faire honneur.

F. Cardot / JL. Rouyer

◆ Solutions des mots croisés

	A	B	C	D	E	F	G	H	I	J
1	S	A	I	N	T	D	E	N	I	S
2	L	E	N	S		R		O	L	A
3	O	R	I		B	A	N			G
4	V	I	T	E		C	O	M	A	N
5	A	E	A		S		E	L	I	A
6	Q	N	L		A	S		F	M	
7	U		P	O	L	O	G	N	E	E
8	I	A		I	E		I	S		V
9	E	C	O	S	S	E		A	G	R
10		E	R	E		P	O	G	B	A

◆ CLUB DE FOOT DE L'ESPÉRANCE

Le Club de Football de l'Espérance de Gerbéviller a connu cette saison une forte augmentation de ses effectifs avec 15 % de joueurs supplémentaires.

Le club a également eu le plaisir de voir son école de Foot à nouveau labellisée.

La labellisation de l'Ecole de Foot, pour la 4^{ème} fois consécutive depuis la création du label, vient récompenser les qualités d'accueil, d'encadrement et d'éducation, valoriser le travail des éducateurs et des dirigeants du football d'animation et promouvoir l'esprit sportif et le respect.

La remise a eu lieu le mercredi 20 avril 2016 au stade.

L'Espérance recrute pour la saison prochaine des joueurs et des dirigeants.

Reprise des entraînements avec séance d'essais possible les 17, 24 et 31 août au stade.

Pour tous renseignements, vous pouvez contacter Isabelle FERRY au 03 83 42 80 40

Augmentation très nette du nombre de licenciés

	2014/2015	2015/2016	
	Joueurs	Joueurs	
U7	7	14	100%
U9	20	17	-15%
U11	15	20	33%
U13	16	18	13%
U15	18	15	-17%
U18F	0	9	
Féminines	18	15	-17%
Séniors	34	38	12%
Dirigeants/comité	30	35	17%
Arbitres	2	3	50%
Total Licenciés	160	184	15%



Vie locale

◆ MÉDIATHÈQUE



Malgré la pluie, des téméraires ont défilé et dansé le 2 mars à Carn'bal, mais il fallait d'abord passer sous la porte réalisée par la classe de maternelle.



Une rencontre «Bien Être» a eu lieu les 5 et 6 mars parmi une vingtaine d'ateliers, Rémi Checchetto a réalisé des portraits poétiques à la médiathèque.



Animation manga

Les élèves du collège sont venus le 17 mai à la médiathèque pour découvrir une exposition manga et ils ont participé à plusieurs ateliers.

Mercredi parasol aura lieu le 27 juillet de 14h30 à 16h30

La médiathèque est à la recherche de nouveaux bénévoles pour raconter des histoires aux enfants ou tenir la permanence. N'hésitez pas à venir nous rejoindre.

Sandrine THIRIET

◆ VERDUN (21.02-1916—12.12.1916)

En février nous avons commémoré le centenaire de la Bataille de Verdun qui fera 300.000 morts (163.000 côté français-143.000 côté allemand) et plus de 400.000 blessés ou disparus pour les deux armées.

Alors que le général en chef Joffre prépare une offensive qu'il veut décisive pour la fin des combats et qui selon lui devrait se dérouler sur la Somme, les Allemands avec le commandant en chef Von Falkenhayn renforcent dangereusement leurs positions autour de Verdun afin d'en finir au plus vite avec notre armée.

Les militaires français semblent assez peu se préoccuper de cette concentration de moyens et d'hommes autour de Verdun jusqu'à ce qu'un général proche de la retraite soit appelé par le général De Castelnau, le numéro 2 de l'Armée Française. L'état-major français prend enfin la mesure des menaces qui se dessinent autour de Verdun et comprend qu'il faut coûte que coûte stopper cette attaque : on doit défendre et ne pas abandonner la rive droite de la Meuse.

Ce militaire de 60 ans s'appelle Pétain. Sa carrière l'a mené au grade de colonel, pas question de le nommer général. Il faut dire que cet officier quelque peu atypique s'est déjà distingué en défendant des idées à l'Ecole de guerre sur la façon de mener les attaques de l'infanterie. Il s'oppose aux théories de l'attaque à la baïonnette et à outrance : en 1913 lors de manœuvres, un général avait improvisé ce type d'attaque sur des nids de mitrailleuses, Pétain en dénonce le caractère meurtrier vain.

Lorsque l'on parle de ce Pétain de 1916, une phrase est restée célèbre « Courage ! On les aura ! »

Considérant la situation à Verdun, Pétain organise rapidement la logistique pour résister à une offensive allemande majeure et massive. De Bar-le-Duc à Verdun sur un axe qui, en raison de son importance vitale pour la survie de notre pays, deviendra la Voie Sacrée, plus de 1500 camions par jour conduiront au front hommes et munitions. Cet axe stratégique permettra aussi la relève – ô combien salubre- des troupes. Verdun, pendant 10 longs mois sera le cœur palpitant de la France où se jouera son avenir, son honneur et où la quasi-totalité de l'armée française ira se battre pour notre pays.

Mais l'action du colonel Pétain ne va pas s'arrêter là. Il créera la première escadrille dédiée à la reconnaissance, à l'observation sur le terrain afin de mieux cerner les mouvements et la progression ennemis - toutes choses qu'avaient déjà faites les Allemands - il dotera l'artillerie de gros calibres... Ses demandes urgentes et massives seront peu appréciées du général en chef Joffre puisqu'au détriment de l'offensive sur la Somme.

Une décision politique le remplacera en avril 1916 par le Général Nivelle mais l'historien Marc Ferro a eu raison de dire que Pétain restera pour l'histoire celui qui était proche de ses hommes.

2/ Un lien avec Verdun- Un poilu du 157^{ème} RIA.

Je viens de lire un ouvrage écrit par le Colonel HUBERT TASSEL (L'UBAYE et la guerre de 1914-1918), relatant les engagements des poilus de la région de BARCELONNETTE, du 157^{ème} RIA (-A pour ALPINS-) et qui relate les affectations successives d'un certain Anselme CHARPENEL, qui aura fait toute la guerre et notamment Verdun. Lors d'une relève et d'un passage à Bar le duc, il écrit dans son carnet :

14 mai 1916 - 12h00 :

Nous passons dans la ville de Bar le Duc, il y a une grande foule dans les rues, il doit être dimanche, d'après ce que l'on en juge. Ordre a été donné de ne pas relever les bâches qui pendent autour du camion, pour ne pas nous faire voir dans cet état aux civils. En effet, chacun a encore la face peinte de terre de la Meuse. Nos capotes en sont blanches, beaucoup n'en ont plus ; nous ne sommes plus des hommes. Nous ne sommes que des débris d'une armée épuisée. Ce n'est que pour cette raison, jugeons- nous, qu'il nous est défendu de nous faire voir. Cette pensée nous révolte ; pourquoi ne pas démontrer aux civils par notre vue, ce qu'il retourne d'un régiment après une lutte de 25 jours....

Anselme Charpenel fera le chemin des Dames (La Malmaison moulin de Laffaux en sept -octobre 17)

L'Alsace à FULLEREN(janvier-avril 18), au mont des Flandres, Au mont KEMMEL en avril 18, à la Montagne de Reims, côte 240 en mai et juin 18, en Lorraine dans la forêt de Parroy juin septembre 18, enfin dans les Ardennes près de la ligne fortifiée Hundig Stellung(oct-nov 18) ;

Mars 71 : « Je n'ai pas encore été appelé par le tout puissant-santé très bonne -promenade tous les jours ».

1980 : Anselme Charpenel meurt, heurté violemment par une voiture, aspect des temps modernes selon l'auteur.

Je vous recommande cet ouvrage - (sur internet- L'Ubaye et la guerre de 14-18- Colonel HUBERT TASSEL) .

Je terminerai cet article en ayant une pensée pour Jean GUIZOT , avec qui j'avais ,avec plaisir, pu écrire un article lors du centenaire de 2014. Il restera pour moi et pour beaucoup de personnes un homme simple et chaleureux, prêt toujours à rendre service. On ne l'oublie pas.

Souvenir Français-Comité de Gerbéviller.
Etienne Creusat



À l'instruction à Valréas en décembre 1914.

