

Gerbéviller

Chaque jour

La route de Haudonville en automne

Photos : F.G.

Bulletin municipal n°89 - Novembre 2015 - 3,30 €

Sommaire

- ◆ **Vie municipale**
 - Le mot du Maire 1
- ◆ **Mairie informe**
 - État civil 2
 - Agenda des manifestations 2
 - Le mot de l'Élu 2
 - Nouvelles brèves 3
 - Concert Chapelle 4
 - Les mariés 4
 - Fleurissement 5
- ◆ **Vie scolaire**
 - École 6
 - Collège 7
- ◆ **En famille**
 - Les dictons de Grand-mère 13
 - Les recettes de Grand-mère 13
 - Le mot du médecin 13
 - Mots croisés 13
- ◆ **Vie locale**
 - La crèche Frimousse 10
 - La halte-garderie - Moussaillons ... 11
 - EHPAD 17
 - Médiathèque 19
- ◆ **Culture**
 - Le Ciboire 8
 - Renaudin 8
 - Culture - Dali 9
 - Culture - week-end des artistes 12
- ◆ **Au fil des jours**
 - Revue de presse 14-15
- ◆ **Vie associative**
 - Foyer rural 16
 - Les amis de l'orgue 17
 - Comité des fêtes 18
 - Famille rurales 18

◆ LE MOT DU MAIRE



Gerbévilloises,
gerbévillois,

*« En vérité, le chemin importe peu,
la volonté d'arriver suffit à tout »
A. Camus*

Dans une société de liberté, de richesses, de consommation, certains, plus que d'autres s'octroient des comportements qui outrepassent la civilité la plus élémentaire, celle du respect du bien d'autrui.

Force est de constater que même à Gerbéviller, les agissements d'une minorité, plutôt jeune, sont exaspérants en terme d'incivilité : bancs saccagés, tuiles cassées, détritus abandonnés, stationnement anarchique, rodéo et tapages nocturnes.... Quelques adultes, hélas ne sont pas exempts non plus de mauvais comportement. Rien n'arrête la bêtise quand elle est gratuite...

Quel dommage de devoir ouvrir l'éditorial du bulletin municipal pour parler de tout cela !!

Il y a tant d'autres bonnes actions à mettre en évidence ! :

L'engagement constant des associations pour dynamiser notre Commune, les travaux d'entretien réalisés toute l'année dans les bâtiments communaux, la voirie, la sécurité, l'investissement dans un terrain multisports.....bref tout ce qui contribue à vous faire apprécier davantage votre cité.

Il reste encore bien évidemment plein de choses à faire, à construire, à penser tous ensemble, le tout, cependant dans un contexte de contraction des dépenses publiques, de baisse des ressources des collectivités locales, de désengagement des services de l'Etat et d'application des normes de plus en plus contraignantes, voire absurdes !!

Mais la volonté qui anime l'équipe municipale ne faiblira pas. Tous les élus locaux sont les premiers hussards de la République, son cœur battant, et ils ont des missions essentielles et incontournables.

Je vous assure de mon total engagement à vos côtés ainsi que tous vos élus pour mener encore en 2016 une politique volontariste destinée à améliorer votre quotidien.

Recevez par cette même occasion l'expression de mes meilleurs vœux pour cette nouvelle année qui approche à grands pas.

Noël MARQUIS
Maire de Gerbéviller

Adresse site internet : www.villesetvillagesdelorraine.com
Taper gerbéviller dans : "découvrez les communes de Lorraine"
Adresse E-mail : mairie.gerbeviller@wanadoo.fr

◆ ÉTAT CIVIL

NAISSANCES

Manon SCHAEFFER est née le 29 mai 2015 à Nancy, fille de Nicolas SCHAEFFER et de Caroline BOUDIERE, domiciliés 4, rue de la Vacherie.

Nathan CLERC est né le 9 juillet 2015 à Lunéville, fils de Julie ANCEL, domiciliée 26, rue Clémenceau.

Lola ANSTETT est née le 24 juillet 2015 à Vandœuvre-lès-Nancy, fille de David MARC et de Céline ANSTETT, domiciliés 15 ancienne route de Moyen.

Maya HAROUS est née le 25 août 2015 à Lunéville, fille de Zine HAROUS et de Ludivine BACHMANN, domiciliés 6, rue Carnot.

Lucine RITACCO est née le 18 septembre 2015 à Lunéville, fille de Paolo RITACCO et de Daisy MARCHAL, domiciliés 5, rue Emile Gallé.

Léna CONTASSOT est née le 7 octobre 2015 à Lunéville, fille de Kévin CONTASSOT et de Carine GABRIEL, domiciliés 6 ancienne route de Moyen.

Travis MIDON est né le 11 octobre 2015 à Lunéville, fils de Guillaume MIDON et de Ruth PAIN, domiciliés 4, rue du Général Leclerc.

Amelle BENOUA est née le 14 octobre 2015 à Nancy, fille de Lahouari BENOUA et de Sonia BENOUA, domiciliés 14 rue du Xaintois.

Lucas KRIPPELER est né le 21 octobre 2015 à Lunéville, fils de Sébastien KRIPPELER et de Barbara LAW-SEK domiciliés au 12 bis rue Victor Prouvé.

MARIAGES

Le 8 août 2015, **Charles SERRIERE**, consultant informatique, a épousé **Malek EL KOBBI**, chef de projet développement durable, ils sont domiciliés à Saint Egrève.

Le 22 août 2015, **Thomas UGODZINSKA**, surveillant pénitentiaire, a épousé **Cassandra POIROT**, adjointe administrative, ils étaient domiciliés 1, Maurice Barrès.

DÉCÈS : HABITANTS DE LA COMMUNE

Jean-Jacques DELAIGUE, 64 ans, retraité, époux de Simone ALBIZATTI, est décédé le 9 juillet 2015 ; il était domicilié 10, rue Saint-Pierre.

Yvette CHAUDEUR, 82 ans, retraitée, veuve de Claude GALOPIN, est décédée le 30 juillet 2015 ; elle était domiciliée 14, rue Gambetta.

DÉCÈS : EPHAD - 1, ruelle du Jard

Yvette VICHARD, 91 ans, retraitée, veuve de Gilbert TOUSSAINT, est décédée le 31 juillet 2015.

Suzanne WANSON, 95 ans, retraitée, veuve de Ernest GALLOIS, est décédée le 13 août 2015.

Jean DELEPEE, 79 ans, retraité, époux de Lucette BIET, est décédé le 18 août 2015.

Yvonne CORMIER, 86 ans, retraitée, veuve de Michel LEONARD, est décédée le 26 août 2015.

Jacqueline SORLAT, 91 ans, retraitée, veuve de Jean MERLEAUD, est décédée le 31 août 2015.

Pierre BACHELAIR, 65 ans, retraité, célibataire, est décédé le 1^{er} septembre 2015.

Raymonde JEANPERT, 84 ans, retraitée, veuve de Lucien JACQUEMIN, est décédée le 15 septembre 2015.

Joseph ROLLIN, 84 ans, retraité, célibataire, est décédé le 4 octobre 2015.

Marie-Thérèse DEMANGE, 92 ans, retraitée, veuve de Gaston PAQUOTTE, est décédée le 6 octobre 2015.

Paulette LESCHIEZ, 84 ans, retraitée, veuve de Albert KOCIEMBA, est décédée le 12 octobre.



◆ MANIFESTATIONS ◆

- **Dimanche 29 novembre 15h** - Chœur et orgue - Amis de l'Orgue
- **Samedi 5 décembre** - Défilé de Saint Nicolas - Comité des Fêtes et Foyer Rural
- **Courant décembre** - Tirage Tombola - SOS Gerbéviller
- **Vendredi 15 janvier** : Don du sang - Salle des fêtes - 16h à 19h30
- **Fin janvier** - La St Vincent Tournante - pour réservation au 03 83 42 70 74 - Comité des Fêtes
- **Vendredi 5 février** : soirée jeux : salle des fêtes - Familles Rurales
- **Dimanche 7 février** : Loto salle des fêtes - SOS Gerbéviller
- **Samedi 13 février** : repas des + 70 ans Salle des Fêtes - Commune
- **Vendredi 19 février** - soirée œnologie - Salle des fêtes - Comité des fêtes
- **Samedi 27 février** : repas dansant - Badminton
- **Samedi 5 et Dimanche 6 mars** Salon «Bien-être» Salle des Fêtes Familles Rurales
- **Lundi 7, mardi 8 et mercredi 9 mars** : Bourse aux Vêtements salle des fêtes - Familles Rurales
- **Dimanche 13 mars** repas choucroute Salle des Fêtes - Club de la Joie de Vivre

◆ LE MOT DE L'ÉLU ◆

Originaire de l'île Maurice, James a intégré la mairie de Gerbéviller en 1984.

Il a débuté à une époque où il y avait plus d'«outils à main» que de matériel.

Touche-à-tout, son travail a évolué en même temps que la commune.

Ses qualités professionnelles lui ont permis d'œuvrer dans tous les domaines (assainissement, voirie, plomberie, électricité, entretien des bâtiments en particulier à l'école.) Meticuleux, sérieux, apprécié de ses collègues et cherchant à bien comprendre avant d'effectuer une réparation quelconque, il organisait lui-même son travail. C'est une page qui se tourne dans l'histoire de la commune. Après un déroulement évolutif de carrière, il aura connu 7 maires successifs. Ce départ en retraite ne veut pas dire oisiveté. Nous lui souhaitons une bonne, longue et agréable nouvelle vie où il consacrera du temps à sa famille et à ses passions favorites.

Serge ROUSSEL
Adjoint aux travaux

◆ NOUVELLES BRÈVES

◆ BRIOCHES DE L'AMITIE



Un grand merci à Aurore et Emeric de la Boulangerie Joly pour la préparation, à titre gracieux, de 180 brioches de l'Amitié. Un grand merci également aux bénévoles dévoués qui ont distribué avec succès ces brioches dans chaque quartier.

Rappelons que l'argent récolté bénéficie en totalité à l'AEIM. (Adultes et enfants inadaptés mentaux.)

◆ SALON « BIEN ÊTRE »

« Venez découvrir notre salon « Bien être » de Gerbéviller les 5 et 6 mars 2016.

Pour les artisans du bien-être qui souhaitent exposer (santé, nutrition, esthétique, sport, art, producteurs bio...) veuillez contacter le 06.18.98.30.66 Merci »

◆ INSTALLATION CABINET INFIRMIERES LIBERALES

Le 1^{er} Septembre 2015

Aline ALBRECHT-MUNIER

Edith PICARD

Infirmières diplômées d'Etat

vous informent de l'installation de leur cabinet

3, rue des Ecoles

Résidence Jacques Vallin

54830 GERBEVILLER

Consultations sur rendez-vous

Au 06 43 56 84 03

Permanence

Le mardi mercredi et le vendredi de 6h45 à 8h30

◆ INSCRIPTIONS POUR LE BOIS DE CHAUFFAGE ET LES GAULIS 2015/2016

La Commune de Gerbéviller rappelle qu'il est possible de s'inscrire en mairie pour la confection du bois de chauffage ou de gaulis.

Cette possibilité est ouverte aux habitants de Gerbéviller ou autres.

Pour plus de renseignement, n'hésitez pas à prendre contact en Mairie.

Tél : 03.83.42.70.33

◆ INCIVILITES EN SERIE

• Ces dernières semaines, les actes d'incivilités se multiplient dans notre commune.

Ainsi, la toiture des lavoirs a été vandalisée comme le local du club tennis.

Par ailleurs, en été, des vols de fruits tels que les groseilles, les mirabelles ont été constatés chez des particuliers.

L'audace des voleurs leur a permis, en plein jour, de voler la bicyclette d'une employée de la mairie sous les fenêtres même du secrétariat en septembre dernier.

• Le Maire, en vertu de son pouvoir de police municipale (aux termes des dispositions des articles L.2212-1 et L.2212.2 du code général des collectivités territoriales) est chargé de faire cesser, après une mise en demeure au propriétaire, la cause d'insalubrité et d'insécurité que constitue, par exemple, un dépôt d'ordures sur une propriété privée.

• Les collectes des sacs de tris ont lieu le lundi tous les 15 jours (semaines impaires).

On trouve encore des dépôts sauvages ou des sacs contenant n'importe quoi : ceux-ci resteront donc sur les trottoirs. Dans ce dernier cas, le Maire peut mettre en demeure le propriétaire afin de procéder à l'enlèvement des déchets abandonnés.



• Le 10 septembre dernier, le Conseil Municipal a approuvé à l'unanimité la prise d'un arrêté municipal visant à limiter les déjections canines sur les espaces publics : il sera fait obligation aux personnes accompagnées d'un chien de procéder immédiatement au ramassage des déjections que cet animal abandonne sur le domaine public. Il serait si simple, comme certains le font déjà, de ramasser, à l'aide d'un petit sachet, ce que votre compagnon aura déposé sur les trottoirs.

• Des « cani-sacs » sont à disposition en mairie.

◆ ELECTIONS REGIONALES

Les élections régionales des dimanches 6 et 13 décembre se dérouleront à l'école primaire.

◆ CONCERT DU « CABARET KLEZMER »

Pour la 9^{ème} année consécutive, la chapelle Palatine a servi de cadre pour un concert unique en son genre.

L'école de musique de Lunéville, dont la direction est assurée par le Gerbévillois Frédéric Dettwiller, en partenariat avec la Commune a attiré environ une soixantaine de personnes.

Il s'agissait d'une invitation au voyage d'un musicien Klezmer né sur les bords de la Mer Noire.

Un récit musical qui se voulait être aussi celui du peuple juif ashkénaze et de son exil forcé entre l'Europe de l'Est et l'Amérique à la fin du 19^e siècle. Les 4 artistes (chant, clarinettiste, accordéoniste et pianiste) nous ont fait vivre des moments riches en émotion.

Une expérience à renouveler dans ce lieu somptueux. Un grand merci à Charles d'Arenberg.



♥ Les mariés de l'année ♥

Un petit clin d'œil aux 5 nouveaux couples gerbévillois vous est présenté sur cette page. Nous leur souhaitons une vie longue et heureuse, sans nuage.....

Une journée devant les caméras pour les mariés. Un mariage pas tout à fait comme les autres s'est déroulé à Gerbéviller cet été. Thomas Ugodzinska et Cassandra Poirot se sont dit « oui » devant le maire et son adjointe filmés par les caméras de TF1. En effet, ils ont été sélectionnés pour participer à l'émission « quatre mariages pour une lune de miel ». Beaucoup d'émotion donc pour toutes les personnes qui ont activement participé au challenge des deux concurrents. La coiffure de la mariée sur le thème de l'orchidée colorée a fait l'objet d'un reportage particulier.

*Magali Aubert et Pascal Lagerot
le 23 mai 2015*



*David Glé et Marion Tarbe
le 11 juillet 2015
à Lannemaignan (Gers)*

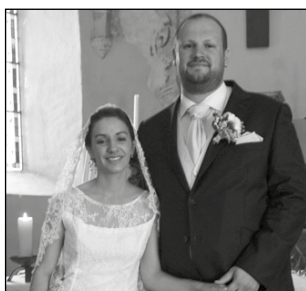

*Charles Serrière et Malek El Kabbi
le 8 août 2015*



*Thomas Ugodzinska
et Cassandra Poirot
le 22 août 2015*



*Mathilde Jacquot et Alexandre Babel
le 29 août 2015
à Ménarmont*

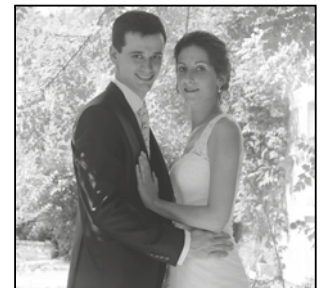

◆ FLEURISSEMENT - DISTRIBUTION DES PRIX

La fin des beaux massifs.....Hélas !...

Noter les réalisations florales : en temps normal l'exercice n'est déjà pas si simple ; en pleine canicule, sous un soleil de plomb, c'est encore plus difficile et cela relève d'une véritable épreuve physique. C'est pourtant bien le challenge relevé par les différents jurys qui ont parcouru les rues en juillet et en août.

Assommées par la chaleur, privées d'eau suite à la restriction par arrêté préfectoral d'abord en août puis en septembre, les fleurs ont beaucoup souffert. Pourtant les massifs et les jardinières promettaient d'être magnifiques.

Quoiqu'il en soit, les concours ont été maintenus et les 3 jurys en tournée ont tenu compte, dans leurs appréciations, des dégâts dus à cette extraordinaire sécheresse.

- Tout d'abord, le lundi 20 juillet, le jury départemental composé de 3 personnes spécialistes ou professionnelles de l'horticulture sont venues admirer quelques maisons de notre Commune toujours labellisée. Béatrice Bertrand a été primée pour sa jolie façade.
- Ensuite, le vendredi 31 juillet, l'Adjointe au Maire a accompagné un des quatre jurys du fleurissement de la Communauté de Communes de la Mortagne composé de 5 membres. C'est ainsi, qu'ayant sillonné toutes les rues sans exception, ils ont noté et retenu finalement 7 maisons sur les 10 proposées. Ont été récompensés lors d'une soirée à Gerbéviller le 23 octobre :

- M^r et M^{me} Claude Collette
- M^r et M^{me} Nicolas Cronne
- M^r et M^{me} Marcel Dolt
- M^r Robert Feuvrier
- M^{me} Evelyne Jeandidier
- M^r et M^{me} Patrick Oury
- M^r et M^{me} Daniel Thomassin



- Puis, le mercredi 5 août, l'Adjointe en charge du fleurissement a guidé 3 personnes extérieures à Gerbéviller à savoir : M^{rs} Jean-Marie Croué de Loromontzey, Patrick Decaillot de Bayon et Michel Fulchin de Magnières. Elles ont noté, additionné, classé, observé la qualité et la diversité des fleurs, mais aussi la propreté.

Une vingtaine de maisons ont été retenues et un constat a été dressé : celui de l'entretien et de la corvée d'eau tout en respectant les mesures de restrictions imposées, qui interdisaient l'arrosage en journée.

Pour ce dernier concours, rappelons que les membres du Conseil Municipal, les 2 fleuristes locales, les primés de la CCM sont hors concours.

Le vendredi 6 novembre, à la salle des fêtes, les lauréats ont été félicités lors d'une cérémonie (bons d'achats de 18,50€ et pots de cyclamens offerts) en présence des deux Conseillers Départementaux et de Noël Marquis, le Maire qui a remis les diplômes des prix et des encouragements.

- Palmarès du Concours Communal 2015 sont hors concours 2 membres du Conseil Municipal : M^r et M^{me} Jean Guizot ainsi que M^r et M^{me} Bernard Séné.

Ont été primés :

M^{rs} et M^{mes} Gérard Séné, Denis Vincent, Marcel Michel, Serge Papirer, Laurent Béna, Jackie Culmet, Jacky Fuhro, Pascal Ugodzinska, Michel Bertrand, Denis Saucerotte, Raymond Gravel et M^r Dominique Tondeur.

- 4 autres familles ont reçu des encouragements :

M^{rs} et M^{mes} Christian Nesen, Raymond Marin ainsi que M^{rs} Pascal Malglaise et Patrice Tondeur.

- Pour la 9^{ème} fois, un prix « Commerçant » a été attribué : ce sont M^r et M^{me} Manuel Puga pour leur magnifique arrangement floral devant leur restaurant.

En conclusion, d'après les commentaires faits par ces différents jurys, on remarque, d'année en année, beaucoup d'efforts conjugués de la part de la Commune et de ses habitants.

↳ Vie Scolaire - École

◆ ÉCOLE PRIMAIRE

Tous les mercredis matins de 10 h 30 à 11 h 00, de nombreux parents volontaires viennent encadrer des activités ludiques se déroulant dans ma classe. Les petits et moyens peuvent jouer à des jeux variés et éducatifs. Les groupes sont composés de 3 ou 4 enfants maximum afin que ceux-ci prennent la parole plus facilement. Pendant que certains jouent dans le sable pour exercer leurs mains, d'autres s'amuse à des jeux coopératifs où ils jouent tous ensemble contre le loup. Pour d'autres encore un loto de vocabulaire, des dominos, des jeux de dés ou sur les couleurs, sont proposés pour varier les situations.



Ce moment permet un échange parent-enfant différent et une mise en pratique des compétences apprises en classe et à la maison (attendre son tour, utiliser un vocabulaire adapté à la situation...). De plus, les parents présents découvrent des jeux de société ou activités, qui peuvent être faits en famille. Cette matinée est donc très appréciée des enfants qui apprennent par le jeu sans forcément s'en rendre compte. Les parents peuvent ainsi participer activement à la vie de la classe et permettre à chacun de progresser à son rythme.

Madame RINALDI

◆ MÉDIATHÈQUE

Grâce à la collaboration de Jean-Christophe Picot et l'aide précieuse de cinq parents, les élèves de CE2 - CM1 ont pu investir la Médiathèque vendredi 16 octobre dans le cadre de leur projet «Préhistoire» prolongeant le travail mené en classe lors de la Période 1.

Trois ateliers avaient été préparés à différents lieux. D'abord, un atelier de production d'écrits et de dessin, à partir de l'album «Quand papa était petit...» où les élèves devaient inventer des phrases et les illustrer, à la manière de Vincent Malone. Puis un second travail de réflexion et de débat interprétatif était proposé, autour d'un autre album, sans texte celui-là : «Nos cousins les dinosaures» de Christophe Bataillon. Enfin, lors du dernier atelier, il leur était demandé de se prendre pour des hommes préhistoriques et de réaliser de véritables peintures rupestres à l'aide de pigments naturels (terre, cendre...) et des techniques de l'époque (doigt, charbon...).

Quelques-unes des œuvres resteront à la Médiathèque pour les curieux. Les autres seront affichées à l'école.

◆ OPÉRATION « NETTOYONS LA NATURE ! » À L'ÉCOLE DE GERBÉVILLER ◆

Vendredi 25 septembre matin, les classes de MS-GS de M^{me} Alexandra DIDIER, de GS-CP de M^{me} Myriam MARCHAL et de CP-CE1 de M^{me} Anne PERRY ont réitéré l'opération « Nettoyons la nature ! » afin de sensibiliser les enfants au respect de l'environnement. Et en effet, la nature gerbévilloise avait grandement besoin d'un coup de propre !

Munis de gants et de bonne volonté, les élèves de ces 3 classes ont sillonné rues et ruelles de la commune afin de ramasser un maximum des déchets qui polluent le paysage. A voir l'enthousiasme de certains enfants, cela s'est vite transformé en une véritable chasse aux trésors.

De bien tristes trésors en réalité : nombreux papiers et emballages (papiers de bonbons, boîtes de sandwichs de fast-foods, sacs plastiques, canettes aluminium et bouteilles d'eau...), mais aussi bâtons de sucettes, mégots de cigarettes, capsules et fils métalliques, élastiques à cheveux, ... bref, des déchets en tous genres, parfois méconnaissables, dont la liste n'est que trop longue !

Notre déchet le plus atypique ? Une chaussette ! Les enfants se sont longuement demandés comment elle avait pu atterrir là !

Le record est incontestablement détenu par les débris de verre de canettes. Pour des raisons évidentes de sécurité, les enfants avaient pour consigne de ne pas les ramasser seuls mais d'appeler un adulte à la rescousse. Ces derniers ont dû se résigner à jeter l'éponge, tant la tâche paraissait sans fin, notamment à proximité des terrains de tennis.

Au-delà du constat, cette récolte a été l'occasion de faire le point avec les élèves, parfois très jeunes, sur ce qui relève de la pollution ou non de l'environnement : distinguer déchets humains et naturels, après que certains eurent fièrement ramassé des feuilles mortes ou arraché de mauvaises herbes, répondre à des questions du type « Hein, c'est pas grave si on mange une pomme et qu'on jette son trognon dans l'herbe ?? »

Ce fut aussi l'occasion de reprendre en classe la discussion sur le tri des déchets, pratiqué dès la rentrée dans les classes, même si l'on sait d'avance que la question du choix de la bonne poubelle perdurera toute l'année. En espérant que cette amorce de prise de conscience donne dès aujourd'hui aux enfants les bases d'un comportement civique !



◆ LE NOUVEAU PRINCIPAL DU COLLÈGE.

Monsieur Philippe Busson ayant été nommé principal du collège Ferdinand Buisson de Thiaucourt Regniéville, c'est Monsieur Alexis Claudel qui dirige depuis la rentrée le collège Eugène François.

Monsieur Claudel est vosgien d'origine et père de deux enfants ; professeur d'électrotechnique en début de carrière, il a été rapidement intéressé par un poste de direction, et suite au concours qu'il a brillamment décroché, il a été nommé proviseur adjoint dans divers établissements dont des lycées techniques.

Venant du lycée Bichat de Lunéville où il a exercé pendant quatre ans en qualité de proviseur adjoint, il a été nommé dès la rentrée de septembre dernier, Principal du collège de Gerbéviller, poste pour lequel il avait d'ailleurs postulé ; c'est donc la première année qu'il dirige un établissement secondaire, mais est déjà caparaçonné d'une très solide expérience.

Monsieur Claudel est positivement ravi d'avoir obtenu la direction du collège de notre bourg ; sa première préoccupation est la mise en œuvre de la réforme des collèges, des programmes, en partenariat avec l'école puisque la réforme

touche le primaire et le secondaire, du cours préparatoire à la classe de troisième. Cette mise en place se fera pas à pas, nécessitera beaucoup de réunions de concertation avec les professeurs de collège et d'école et les autres collèges du bassin ; il s'agit d'un grand chambardement souhaité par l'actuel Ministre de l'Éducation, qui prévoit de nouveaux outils, une meilleure prise en charge des élèves pour favoriser leur réussite.

Nous souhaitons bon courage à Monsieur Alexis Claudel et une excellente intégration au sein de notre bourg.

Jean- Marie BOSSU



◆ LES ARTS DU SPECTACLE AU COLLÈGE E. FRANÇOIS

LE THEATRE, ART DU COLLECTIF, de l'Antiquité à nos jours, est l'intitulé du nouveau projet transdisciplinaire initié par les enseignants de lettres classiques, d'arts plastiques, de musique, de documentation et de découverte professionnelle.

L'équipe éducative souhaite ainsi favoriser les découvertes culturelles et professionnelles des 3^{èmes} latinistes et des élèves de DP3 (découverte professionnelle 3 heures) dans une démarche participative et collective où les élèves seront acteurs et non consommateurs tout au long de l'année.

Dans le cadre de ce projet, les élèves seront amenés à réaliser plusieurs actions et sorties cette année. Il s'agit par exemple d'assister, en décembre, à la représentation d'un spectacle à La Méridienne ; de réaliser, en février, au sein du collège, un forum des métiers du spectacle destiné aux 3^{èmes} et 4^{èmes} et de participer, en mars, au voyage en Italie – celui-ci étant ouvert, cette année, aux élèves de DP3 selon les places disponibles.

Ce sera la 9^{ème} édition de ce séjour qui permettra une fois encore à des élèves de découvrir les vestiges de la civilisation gréco-romaine qui a façonné la nôtre...

Les élèves devront aussi effectuer des interviews, des photos et des restitutions sous diverses formes :

panneaux, journaux, objets d'art, diaporamas, pièces de théâtre dans le cadre des cours ou des clubs créés pour ce projet.

Ils ont d'ores et déjà été accueillis au théâtre La Méridienne par Madame Leplay (chargée des relations publiques) et à l'école de musique de Lunéville par Monsieur Dettwiller (directeur de l'école). Entrer à La Méridienne leur a permis de découvrir les particularités d'un théâtre à l'italienne ; de parcourir des locaux

aujourd'hui interdits au public ; d'effectuer des interviews des techniciens du son, de la lumière et du plateau ; d'enrichir leur vocabulaire avec des termes spécifiques et d'associer ces mots aux différents espaces ou aux différents objets tels le rideau de fer (rideau de sécurité en cas d'incendie) et le rideau de scène (rideau réalisé pour éviter que la scène soit vue du public).

La visite de l'école de musique a été tout aussi intéressante, permettant aux élèves de découvrir et/ou d'approcher des instruments de professionnels ; de visiter des salles de cours et d'auditions.

Découverte de pratiques culturelles variées ; ouverture sur l'environnement extérieur proche (Lunéville, Nancy) et international (l'Italie), développement des compétences éco-citoyennes des élèves, tels sont les objectifs de ce projet qui se veut pluriel, innovant et ambitieux !

Madame Jean-Baptiste



Présentation du théâtre sur la scène

8 Mairie informe - Patrimoine

◆ LE CIBOIRE

Le Conservateur des antiquités et d'objets d'art pour le ministère de la Culture et son adjointe sont venus en juin dernier à l'église afin d'établir un dossier de protection au titre des monuments historiques du ciboire mitraillé en août 1914.

Le ciboire en argent doré a témoigné et témoigne encore des combats d'août 1914 qui détruisirent entièrement la Commune de Gerbéviller surnommée « Gerbéviller la Martyre »

Le tabernacle orné de quelques pierreries a été percé alors de 11 balles et il a fallu plus d'une heure pour ouvrir sa porte. Hélas, Sœur Julie et l'Abbé Bernard virent que le ciboire avait 18 impacts.

Sur sa coupe, on peut observer un décor classique de grappes et d'épis, avec des têtes d'angelots ailés entre des feuillages et de petites fleurs.

L'agneau du tabernacle est en bronze et il montre un unique impact.

A part les dégâts de la guerre, le ciboire et les restes du

tabernacle sont fragiles mais en assez bon état. Ils n'ont aucune valeur marchande.

Il a été exposé en 1916 au Palais des Beaux Arts de la Ville de Paris dans le cadre d'une exposition intitulée « Exposition d'œuvres mutilées ou provenant de régions dévastées par l'ennemi. »

Il retournera du 10 mars au 4 juillet 2016 à la Cité de l'Architecture place du Trocadéro pour une autre exposition intitulée cette fois « 1914-1918 : le Patrimoine s'en va en guerre. »



◆ RENAUDIN, PEINTRE DU MARTYRE DE GERBEVILLER

Du 1^{er} juillet au 27 septembre 2015, le musée du château de Lunéville a présenté l'exposition Alfred Renaudin (1866-1944), « Les Couleurs de la Lorraine », en nous proposant de partir sur les traces de ce peintre authentique et sincère, qui nous a donné la clé de son œuvre par cette simple phrase en forme d'imitation : « je veux qu'on se promène dans mes toiles ». « Mon ambition est de faire éprouver aux autres devant mes tableaux ce que j'ai éprouvé moi même devant la nature » avait-il l'habitude de dire.

Parmi plus de la centaine de tableaux de l'exposition, une vingtaine portait sur le martyre de Gerbéviller, ceux ci ayant été peints en 1915. Parmi les 6 tableaux que possède la Commune de Gerbéviller, un a été retenu pour cette exposition. Il a été offert par la famille Chatel Martin à la mairie. Il représente une vue de l'arrière du village depuis la rive droite du canal avec l'église et des maisons en ruines, à l'arrière plan. Une sépulture figure au premier plan au bord du canal. Ce tableau a inspiré la vive sensibilité du peintre. La nature porte le deuil, honore ses morts. Certains autres tableaux de cette exposition arborent un drapeau tricolore sous la forme de bleuets, de marguerites et de coquelicots. Ce sont ces fleurs qui égayaient d'une minuscule touche colorée les pauvres tombes des soldats semées dans l'immense

paysage sombre et nu. Ces tableaux sont comme une confession qui ont exorcisé le souvenir de cette tragédie. Néanmoins, d'autres apportent une note d'espoir, comme cette petite fille, vêtue de blanc, assise sur une balançoire, ou bien ces arbres en fleurs qui explosent de couleur, ces vieilles silhouettes féminines solitaires qui trottinent dans les rues dévastées au milieu de nulle part.

En 1896, il a peint la Mortagne aux eaux limpides et brillantes, bordée de vieilles maisons. Avant la guerre, encore, il a exécuté une vue générale de Gerbéviller avec cette rivière au premier plan, la Chapelle Palatine et le château au fond, sans doute l'une des dernières images de cet édifice dans sa splendeur avec son grand dôme carré et ses ailes aux vastes toitures qui partiront définitivement en fumée en août 1914.



Françoise GUIZOT

L'Atelier du Bleu présente :

Dali
Le génie



N° 1 / 2

L'auteur du célèbre « **Je suis fou du chocolat LANVIN** » ne pouvait laisser insensible. Soit on l'aimait soit on ne supportait pas.

Né en Espagne à Figueres, le 11 mai 1904 - décédé dans la même ville le 23 janvier 1989, Salvador DALI est un **peintre surréaliste** de génie, fantasque, une vie très compliquée...

A 10 ans c'est un élève médiocre, son père décide alors de l'inscrire au collège hispano-français Inmaculada Concepción de Figueres, où il apprend le français, sa future langue culturelle. Agé de 12 ans il séjourne dans la famille du peintre Ramon Pichot i Gironès où, grâce à sa collection, le jeune Salvador découvre l'impressionnisme. il dessine des contes pour sa sœur malade - déjà Dali manifeste vraiment le désir d'être peintre. Son père lui impose, comme condition pour être peintre, d'aller étudier à l'Ecole des Beaux-arts de Madrid, afin d'obtenir un diplôme de professeur. Dali accepte.



« **Le Grand masturbateur** » 1929

En 1926, il réalise son premier voyage à Paris, ville dans laquelle il fait la connaissance de Picasso et visite le Musée du Louvre. Il trouve son propre style à partir de 1929 où il se rend de nouveau à Paris et, grâce à Joan Miró, il entre en contact avec le **groupe des surréalistes**, dirigé par André Breton.

En avril à Cadaqués, Dali reçoit la visite de René Magritte et son épouse, d'Eugène Grindel (**Paul Eluard**) et de Gala, son épouse. **Dali tombe éperdument amoureux de Gala.**

À partir de ce moment **GALA** restera pour toujours à ses côtés.



Photo de Gala épouse et muse de Dali avec l'inscription : « Tête à chapeau »

Sa première exposition individuelle a lieu Galerie Goemans à Paris en 1929



« **Montre molle** » - 1931

En 1965 Dali rencontre **Amanda Lear** chez Castel (restaurant célèbre de Saint-Germain-des-Prés), la jeune modèle est alors âgée de 19 ans. . Amanda prit des cours de peinture auprès de Dali, lui servit de modèle et devint son égérie. Dès lors Amanda sera considérée comme la deuxième compagne de Dali. Cette « vie à 3 » durera 15 ans jusqu'en 1980..



Amanda LEAR

« Dali n'avait aucun rapport sexuel puisqu'il était impuissant. Il disait que les génies ne devaient pas se reproduire... » Pour le peintre, « le génie est dans les couilles... » donc les femmes seraient incapable de peindre...
Amanda est aujourd'hui âgée de 68 ans.



« **Atomicus** » 1948

« La séance de prises de vues a fait les beaux jours des collectionneurs d'anecdotes : La chaise de gauche est tenue en l'air par l'épouse de Halsman (le photographe). On compte jusqu'à trois : les assistants lancent 3 chats et un seau d'eau. À quatre, Dali saute en l'air et Halsmann déclenche. Pendant que tout le monde récuré le sol et console les chats, le photographe développe le film pour voir le résultat. Au bout de 6 heures et 28 essais, la photo est bonne ! Très vite elle parait sur une double page de Life et fait sensation. »

Le thème est repris par Amanda Lear à propos d'une rétrospective DALI en 2012



(Paris Match 22/11/2012) article très intéressant.

Gala et Amanda s'accrochent de la situation, en ont-elles vraiment le choix ? Pour Gala, « quand Dali est avec Amanda il est heureux » donc quand Amanda arrive Gala s'esquive. Les deux femmes deviennent complices.

En 1968, le peintre achète un château à Púbol, Gérone, pour Gala, auquel il ne peut accéder qu'avec l'autorisation préalable écrite de celle-ci. Entre 1971 et 1980, Gala y fait quelques séjours notamment quand Amanda vient voir Dali

En 1982, GALA y meurt et y est enterrée.

Dali peint par Amanda

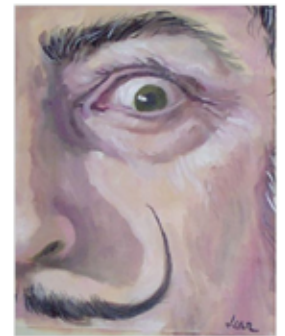

« **Visage au compotier** » 1938



« **Bacchanale** » huile 1939

Nous verrons ses œuvres plus récentes dans le prochain numéro.
François RUAUD

◆ MULTI ACCUEIL FRIMOUSSE ◆

Depuis le début d'année 2015 l'équipe de frimousse a déjà accueilli une quarantaine d'enfants de 2 mois ½ à 3 ans et leur propose dans un cadre de vie chaleureux, des activités d'éveil, de jeux, de loisirs, adaptées à leur besoin et leur épanouissement.

14 enfants sont entrés à l'école dès sept 2015. L'action «passerelle» menée depuis janvier 2015 conjointement avec le multi accueil et l'école maternelle de Gerbéviller leur a été profitable et a permis une rentrée scolaire en douceur.

D'ores et déjà de nouveaux enfants sont venus rejoindre frimousse et peuvent bénéficier de nouveaux projets mis en place par l'équipe ; activités gymniques pour les tout petits avec l'association lorraine gymnastique de Lunéville : mise en place de l'utilisation de la salle petite enfance de la communauté de communes pour des temps privilégiés et semi individualisés pour les enfants.

Le multi accueil ouvre ses portes du lundi au vendredi de 7h à 18h30.les pré inscriptions se font auprès du secrétariat de l'ADMR à la maison des services, rue Maurice Barrès.



**Multi accueil frimousse - Rue des écoles
54830 Gerbéviller. - Tel : 03 .83.71.16.58.**

◆ L'ACCUEIL PERISCOLAIRE LES MOUSSAILLONS ◆

L'association ADMR (aide à domicile en milieu rural) en lien avec la mairie de Gerbéviller a ouvert ses portes pour la nouvelle année scolaire 2015/2016.

Périscolaire et extrascolaire :

Les jours d'école, les enfants sont accueillis le matin de 7h à 8h15, à la pause de midi de 11h15 à 13h15 et le soir de 16h15 jusque 18h30.

Les Moussaillons vous accueillent également les mercredis et pendant les vacances scolaires, dans le cadre du centre de loisirs. Différentes activités sont proposées aux enfants, ainsi qu'une sortie exceptionnelle. Par exemple, pour les vacances de la Toussaint (du 19 au 30 octobre 2015) la première semaine a été placée sous le signe des fouilles archéologiques, avec une sortie au musée préhistorique de Darney. La seconde a été consacrée à tout ce qui tournait autour de la peur et des déguisements à faire pleurer (de rires) tes copains avec l'incontournable Halloween !!!

Les inscriptions se font à la semaine ou sur 3 ou 4 jours. Un tarif dégressif est proposé dès le 2^{ème} enfant inscrit afin que chacun puisse vivre des vacances inoubliables.

Nouvelles activités périscolaires :

Les Moussaillons assurent également le bon déroulement des NAP (Nouvelles activités périscolaires) les lundis et jeudis après-midi de 14h45 à 16h15. Plusieurs activités sont à l'honneur cette année : gym, orientation, jeux de raquettes, musique, activités créatives, journalisme, jeux de société, aquarelle et pêche. Les enfants sont répartis dans des groupes par tranche d'âge et changent d'activités toutes les six semaines.

Pour plus de renseignements, veuillez contacter

Madame MAGRON Géraldine, responsable des Moussaillons au 03 83 71 30 67



Sortie forêt de Goupil



Jeux sportifs

Dates vacances scolaires :

Noël ; du 21 au 24 décembre 2015

Hiver ; du 15 au 26 février 2016

Printemps ; du 18 au 29 avril 2016



Activité cuisine, gâteau tête de lapin pour Pâques



Quatorzième salon des artistes Gerbévillois.

Ces 26 et 27 septembre c'est le soleil qui accueille les nombreux visiteurs de ce 14^{ème} salon vraiment très éclectique. Des nouveautés toujours, parfois surprenantes comme ce portrait de Sandrine GRANDJEAN, très admiré. Encre ou aquarelle ? Les reflets ne permettent pas d'en juger.



De la couleur, intensément dans des palettes riches tel ce clown au regard triste de Fabien MOUREAU



Beaucoup de nouveautés et participations d'amis de Dombasle, Damelevières, Lunéville...



Très belle composition au « compotier » de Josette RAOULT de Damelevières.



Collages de Jean-Michel AUBRY

Une fois encore cette exposition sait faire preuve d'un éclectisme de bon aloi. Une place toute particulière à Maurice Perrain notre Maître en quelque sorte, parti pour d'autres aventures, célestes celles-là. KIKI (sa belle fille) a su lui rendre un hommage à la Chagall, d'une grande

sensibilité poétique. Tu nous manques déjà Maurice !



Bravo KIKI, c'est superbe.

Le club Dombasle, bien représenté par des Œuvres de qualité, dont cette « chaleur sombre » d'Annie BOULANGER,



Ou cette délicate et fraîche silhouette peinte par Marie-France LARRIERE, un excellent travail. À confirmer bien sûr... !



Autre silhouette, mais de CAVAGNIS cette fois, a interpellé plus d'un visiteur... ! L'intention de l'artiste nous aurait éclairés. **52 exposants cette année ... Nous serons amenés à réduire certains espaces afin de donner davantage de place à nos jeunes ou nouveaux artistes. Qu'on se le dise !**

Cette année encore de belles réalisations s'exposaient également au M.A.S. Le « point de Lunéville » s'y exprimait de belle façon



Attention à vos yeux Jeunes filles ! Miriam MARCHAL nous fait découvrir les facettes de son art... de la pâte polymère (fimo) déclinée en jolis motifs, broches... des bijoux fantaisies, une autre approche.



Apprentissage ?



Aquarelle « Le Nymphée » de Gerbéviller par Pierre BROYEZ.

Francette MACCINI, absente l'an dernier a beaucoup progressé dans son dessin !



On aime la finesse de ce « Chasseur de cœurs » de Geneviève MARQUIS, trop discrètement exposé derrière d'autres toiles... A poursuivre !



Alain BLAISING

Il possède un talent certain ce jeune peintre ainsi qu'une bonne maîtrise technique ! A suivre.



Les cimaises se vident en attente de nouveaux talents... **A l'année prochaine.** François RUAUD

◆ **DICTONS DE GRAND-MÈRE**



DECEMBRE

- Neige avant Noël, fumier pour les seigles.
- Si décembre de froid est chiche, le paysan ne sera pas riche.
- Le mois de l'Avent est sujet au vent.

JANVIER

- A janvier de neige et d'eau succède un été bon et beau.
- Mois de janvier laisse la terre se reposer.
- Un janvier froid et sans neige fait mal aux arbres et aux vignes.
- Orage de janvier présage un mauvais été.

FEVRIER

- Février le plus court des mois est de tous le plus sornois.
- Février, bon mois pour semer carotte et pois.
- Si février est chargé d'eau, le printemps n'en sera que plus beau.
- Si le crapaud chante en février, il a l'hiver derrière lui.

MOTS CROISÉS

◆ **QUELQUES LORRAINS ET LORRAINES CÉLÈBRES**

	A	B	C	D	E	F	G	H	I	J
1										
2										
3										
4										
5										
6										
7										
8										
9										
10										

HORIZONTALEMENT

- 1 - Evêque de Nancy puis Cardinal à Alger, fondateur de l'ordre des Pères Blancs.
- 2 - Monnaie japonaise - Celui qui est à la tête d'un parti politique.
- 3 - Prénom du peintre né à Chamagne, surnommé « Le Lorrain »
- 4 - Liquide absorbé... à l'envers ! - Parti politique - Complète « Jeanne » née à Domrémy.
- 5 - Livre sacré chinois très ancien - Le « moi » en psychanalyse - Interjection.
- 6 - Ecrivain associé à Chatrian décédé à Lunéville.
- 7 - De droite à gauche : le fondateur de l'école gratuite et laïque, né à Saint Dié - Elève Officier de Réserve.
- 8 - De droite à gauche : arrivée en vie - Marque de respect.
- 9 - Elevée à Chamagne, elle est actuellement ministre.
- 10 - Le sage de la Grande Armée né à Nancy.

VERTICALEMENT

- A - Maréchal né à Nancy, créateur du protectorat au Maroc.
- B - Initiales du père de la relativité - Ecrivain très connu à Gerbéviller, auteur de « La Colline inspirée »
- C - Consonnes du créateur de « La Joconde » - Argile colorée en jaune ou rouge. Initiales du Comte de Montécristo .
- D - Initiales du savant qui réalisa le vaccin contre la rage - Suivi de « do » : art martial japonais utilisant des sabres de bambou - Chemin balisé pour marcheur (le 20 est célèbre en Corse)
- E - Miroir- Consonnes de « mafia » - Lac des Pyrénées.
- F - Voyelles de « retenu » - A l'entrée d'une galerie - L'Abbé Grégoire le fut au Tiers Etât par le Clergé.
- G - Unité de radiation - Aptitude innée pour les langues par exemple - Matière enseignée à l'école (abréviation).
- H - Aide dans le désordre - Dans un titre de Jean-Paul Sartre, complète « l'Etre ».
- I - Au terme de la destinée - Dieu égyptien - Monnaie suédoise.
- J - Femme, prénommée Marthe, ayant vécu à Blâmont qui fit fermer les maisons closes.

François Jacquot

◆ **RECETTES DE GRAND-MÈRE**

Potage velouté aux pois cassés

- 2 blancs de poireaux
- 100 g de lardons
- 1 paquet de pois cassés (500g)
- 1 morceau de citrouille
- 1 cuillère à soupe de gros sel

Faire dorer les blancs de poireaux dans 2 cuillères à soupe d'huile d'olive ou de margarine.

Ajoutez les lardons puis les pois cassés et la citrouille

Ajoutez les 3 litres d'eau

Remuez jusqu'à ébullition et laissez cuire 1 heure à petit bouillon.

Mixez, vous pouvez ajouter un peu de crème.

Gâteau aux pommes

- 10 cuillères à soupe de farine
- 4 cuillères à soupe de sucre
- 6 cuillères à soupe de lait
- 4 cuillères à soupe d'huile
- 2 œufs
- Sucre vanillé
- ½ sachet de levure

Mélanger le tout.

Verser dans un moule ou un plateau à tarte bien beurré.

Ranger dessus des quartiers de pommes en les enfonçant légèrement.

Cuire à four moyen (180°) pendant 30 mn.

Puis mélanger :

- 100 g de sucre
- 1 œuf

- 100 g de beurre fondu

Remettre à cuire 30 mn au four.

Mamie Francine BARTHELEMY

◆ **LA SANTÉ DES ENFANTS... ET DES FUTURS ADULTES**

Promouvoir la variété alimentaire chez le jeune enfant est déterminant pour une alimentation diversifiée, caractéristique majeure de bonnes habitudes alimentaires.

Consommer des aliments variés à chaque repas « surprend » les sens, le cerveau, et l'organisme. Cela multiplie et renouvelle les plaisirs, et encourage les futures appréciations et recherches de la nouveauté alimentaire. La variété alimentaire avec sa palette d'odeurs, de saveurs, de textures, de couleurs, intervient dès l'allaitement par l'alimentation maternelle, puis chez l'enfant dès la diversification vers 5-6 mois ; elle favorise l'acceptation de la nouveauté par la suite, du moins dans l'enfance. Et en particulier des légumes. Cette diversification est à poursuivre durablement.

Ensuite, l'enfant aura ses propres innovations, par essais et erreurs face aux aliments nouveaux, il imitera son entourage social, et d'abord sa Maman et sa fratrie. On lui proposera sans lui imposer les nouveautés, quitte à les associer avec un aliment apprécié.

L'habitude de prendre les repas en famille, mais aussi de faire en famille le marché et de participer à la conception du repas permet à l'enfant un partage émotionnel autour de l'alimentation, qui facilite l'envie de goûter.

Docteur François MAISON

◆ Revue de presse Textes : Nathalie Martini et Régine Croisier - Photos : Daniel Loppion

JUIN

Un projet partenarial éducatif

Pendant quelques semaines, 4 communes ont réfléchi aux nouvelles activités périscolaires (NAP) qui déboucheront sur l'élaboration d'un Projet Educatif Territorial (PEDT) pour la rentrée 2015/2016. Ce document obligatoire est le fruit d'une concertation qui sera présenté aux parents des 169 élèves concernés sauf la classe des petits qui font la sieste. France Laurent a décliné les différentes activités qui vont être proposées en sessions. Les thèmes seront les suivants : découvrir différentes activités sportives, s'éveiller à l'art, s'aventurer dans son environnement, créer de ses mains et s'initier aux jeux. Les fiches d'inscription auront été retournées à l'ADMR en juillet.

JUILLET

Club de l'Espérance

Lors de l'assemblée générale, le président, Jérôme Bridard, a fait état d'un bilan moral positif : l'équipe A a obtenu la première place de son groupe, la formation diplomate d'une personne de plus par catégorie, le club classé 8^{ème} meilleur club de jeunes sur 145, l'équipe féminine labellisée. Le bilan financier est tout aussi sportif.

A noter que le club compte deux arbitres et est soutenu par des sponsors.



Incontournables services de proximité

Lors de son assemblée générale, l'ADMR de la Mortagne a témoigné sa reconnaissance à sa présidente, Bernadette Gauché, bénévole de l'association depuis 1986. C'est en présence de Lucie Mrovckak, présidente de la fédération de Meurthe et Moselle et de Jean Marc Lucien, directeur que Madame Gauché a annoncé son souhait de laisser sa place au département. Lors de cette AG, il a été rappelé les différents services assurés auprès d'un public de tout âge sur 18 communes : assistance aux familles, aux personnes âgées ou handicapées, téléassistance et accueil à la crèche Frimousse et halte-garderie, les moussaillons. 31 salariés encadrés par 13 bénévoles ont pris en charge 229 dossiers en 2014. L'association va étendre ses services en encadrant les nouvelles activités périscolaires (NAP) dès la rentrée 2015/2016.

Tournée du patron chez les pompiers

Gauthier Brunner, nouveau président du conseil d'administration du SDIS (Service Départemental d'Incendie et de Secours) est venu rendre visite au centre de secours de Gerbéviller. Il a été accueilli par le lieutenant Thomassin et le maire. Cette rencontre a été l'occasion de rappeler que 27 agents dont 4 femmes constituent l'effectif de la caserne et qu'ils sont intervenus à 104 reprises depuis le début de l'année 2015. Il a été

également évoqué la cohabitation entre les pompiers professionnels et ceux volontaires, la conduite des véhicules de secours poids lourds, la pratique du sport une fois par semaine ainsi que la perspective de l'agrandissement des locaux. Après ces échanges, le président a promis de leur rendre de nouveau visite.



AOÛT

Quelle Joie de vivre !

Après un repas amical des adhérents au restaurant de la gare fin juin, des bénévoles du club de la Joie de vivre ont décidé d'aller visiter les personnes qui ne se déplacent plus. C'est ainsi que Mme Uly a vu sonner à sa porte une délégation lui apportant une belle plante mais surtout rires et échanges de nouvelles.



Rendez-nous notre ambulance !!

Lors d'une intervention auprès d'un habitant de Magnières, les pompiers de Gerbéviller ont eu la surprise de constater, au moment d'évacuer la personne, que leur ambulance avait...disparu ! Très rapidement, ils ont fait appel à leurs collègues de Baccarat pour assurer le transport vers l'hôpital de Lunéville, permettant ainsi une stabilité de l'état de la personne secourue. Quant à l'ambulance, elle a été retrouvée à Saint Max le lendemain matin.

Les marches des randonneurs



En juin, départ d'Harbouey pour une découverte du secteur rural marqué par la grande guerre ; après l'accueil du maire,

visite de l'église, pique-nique à l'ombre des marronniers puis direction Montreux.

En juillet, secteur de Vittel-Darney par la voie romaine, pause déjeuner, camp celtique, roche des 12 Apôtres, vestiges de la chapelle. Et pour la dernière d'août, direction Fraimbois puis retour vers Falanzé.

Le nouveau drapeau du comité local

Douze communes et trente particuliers ont contribué au financement d'un drapeau pour un montant de 1240€ permettant de représenter le comité local du Souvenir Français de Gerbéviller lors des cérémonies dans le canton et au-delà. Il y est écrit : « à nous le souvenir, à eux l'immortalité », le nom du comité de Gerbéviller et le nouveau logo du Souvenir Français. Etienne Creusat, délégué local souhaite conserver une relation avec les jeunes dans le cadre des cérémonies du 8 mai et du 11 novembre. Après tirage au sort parmi les élèves de 3^{ème} du collège, l'un d'entre eux porterait ce drapeau lors d'un défilé dans son village.



SEPTEMBRE

Les jeudis du folk

Session de rentrée à la salle des fêtes avec les fidèles mais aussi quelques nouveaux qui ont pu revoir ou perfectionner des danses régionales, d'autres pays ou continents. Voilà déjà sept ans que ces séances d'initiation voyagent dans différents villages à raison de quatre séances par session.

Marcelle Gallot, centenaire joyeuse

N'est-il pas merveilleux de se réveiller en chantant « on n'a pas tous les jours vingt ans » ? C'est ce qu'a fait Marcelle Gallot au matin de son anniversaire ! Elle qui ne prend pas de canne « de peur qu'elle la fasse tomber » et qui prépare seule ses repas quotidiens ne « pensait pas arriver là » : fêter cent ans, et cela avec une remarquable mémoire et beaucoup d'humour.



Née à Chaumont le 23 septembre 1915, mariée deux fois, une fois maman, elle a commencé à travailler à treize ans pour divers emplois. Sa vie est riche de ses nombreuses lectures. Son secret de longévité ? Peut-être le miel et les six litres de

lait par semaine ou alors son caractère gai et son plaisir de recevoir ses amis. D'ailleurs, elle était très entourée pour souffler ses bougies.

Frères d'armes pour l'éternité

Neufs soldats français morts en 1914 ont été retrouvés dans un bois entre Hériménil et Fraimbois par Philippe Sugg et Gérard Louis. Ils ont rejoint les 1073 soldats inconnus déjà enterrés dans la nécropole du cimetière militaire de Gerbéviller. Ce sont les soldats du 1^{er} RI de Sarrebourg qui ont accompagné les deux cercueils en présence du ministre des anciens combattants Jean-Marc Tosdeschini, d'élus, d'un cortège de porte-drapeaux, d'enfants qui ont chanté la Marseillaise. Une descendante d'un de ces soldats avait fait le déplacement depuis la région de Toulouse pour rendre un dernier hommage à son grand-oncle porté disparu lors de cette bataille.

Non à la fermeture de la poste



Les habitants et les élus du canton de Gerbéviller ont défilé dans les rues pour protester contre la fermeture du dernier bureau de poste du territoire. Le président de la CCM a rappelé qu'une agence postale ne rend pas les mêmes services auprès de la population en particulier celle des personnes âgées. Il a lu la motion de protestation adoptée par le conseil communautaire. Le maire a annoncé que 185 opérations par semaine ne suffisent pas à conserver notre poste. La rentabilité serait le critère retenu par la direction. Le président de l'amicale des maires s'est quant à lui souvenu de la fermeture de la perception en 2004 et a posé cette question : « pourquoi le SCOT ne fixe-t-il pas les mêmes exigences pour les services publics que pour l'urbanisme ? » On attend des réponses.

Week-end des Artistes

14^{ème} édition et toujours le même succès : plus d'une cinquantaine d'artistes présents.

Le Maire, Noël Marquis, s'est fait poète : « l'automne raconte à la terre les feuilles que l'été lui a déposées. L'artiste nous invite dans son monde imaginaire. Il a l'art de cultiver notre curiosité. »

Puis Françoise Guizot a présenté les invités de ce salon en rendant un hommage à Maurice Perrain décédé en mars dernier.



◆ FOYER RURAL INTERCOMMUNAL DE GERBÉVILLER



- K-Danse : Spectacle de fin d'année

L'année scolaire 2014-2015 s'est terminée en beauté pour **K-Danse**, avec un spectacle qui a ravi petits et grands. En deux parties de thèmes différents, il a eu lieu, pour la deuxième fois, dans une grange transformée en salle de spectacle pour l'occasion. Nous remercions la famille STRABACH pour son accueil et notre équipe de techniciens pour la magie de la transformation et leur aide tout au long du spectacle !

Rentrée en septembre

Nos 6 groupes habituels (4-5 ans, 6-7 ans, 8-10 ans, ados, adultes et initiation hip-hop) se sont étoffés, avec déjà 73 adhérents, dont 7 garçons! Notre groupe adultes attend encore du monde (dont des hommes !), pour du modern'jazz, de l'initiation country, de l'initiation zumba, de l'initiation danses de couples, ou autres.

La nouveauté de l'année !

K-Danse a créé, en plus des cours de danse, les **Packs Ateliers** (un pour les 4-7 ans et un pour les 8-88 ans) et de **les Esprits Compagnie** (4-7 ans et 8-88 ans également).

Quels avantages ?

Ces nouvelles options sont appréciées pour : leur possibilité de travailler en groupes plus restreints ; le contenu des séances, qui est différent de celui des cours traditionnels et le fait qu'elles offrent plus de créneaux horaires : il y a à présent autant de séances les mercredis et samedis que les soirs de la semaine.

◆ LES ARCHERS DE LA MORTAGNE

Les Archers de la Mortagne ont repris les sessions d'entraînement les samedis de 17h30 à 19h. Une demi-douzaine de jeunes et quelques adultes ont intégré le groupe, ce qui augure bien pour cette nouvelle saison.

Le 13 septembre 2015, les Archers de la Mortagne ont participé à la journée handisport organisée par les motards du club des « Frelons »

Une pensée à la mémoire d'André PIERSON, fondateur du club, décédé courant juillet.

Bien évidemment, chorale, gymnastique adulte, judo et théâtre poursuivent leurs activités et vous accueilleront avec plaisir. Venez découvrir toutes nos activités et rejoindre l'équipe au sein du Conseil d'Administration.

Le Roy de la compagnie des archers



■ Chaque année, le titre honorifique de Roy de la compagnie est attribué à l'un des archers de la Mortagne à l'issue du tir à l'oiseau. Pascal Guérin portera ce titre cette année.

◆ LES AMIS DE L'ORGUE ONT FÊTÉ LES 150 ANS DE LEUR INSTRUMENT

Les Amis de l'orgue ont fêté les 150 ans de leur instrument par des expositions et animations à la médiathèque et par 2 concerts :

un récital d'orgue en juillet avec **Paolo Oreni**



et début octobre la venue d'un chœur prestigieux :

l'Ensemble Leszczinski
dirigé par Geoffroy Vançon.

Les auditeurs ont partagé un grand moment d'émotion en découvrant des compositeurs peu connus en France, en particulier Dan Forrest dans son impressionnant «Requiem for the Living.»



Nous vous invitons à nos prochains concerts :

dimanche 29 novembre à 15h Choeur et orgue avec la chorale Choralliance dirigée par Agnès Fontanella, Dominique Dantand à l'orgue

En 2016 :

dimanche 20 mars à 16h l'Ensemble Sine Nomine interprètera la «Via Crucis» de Franz Liszt pour chœur et orgue.

Entrée libre, des corbeilles vous seront proposées.

Venez nombreux !

J.O. Hagniel

Vie Locale

◆ EHPAD SŒUR JULIE

« La mémoire dans le corps »

Nos aînés, en particulier ceux qui souffrent de troubles de la mémoire, mais aussi tous les êtres vivants mémorisent leurs émotions et leurs connaissances sur la base de la stimulation multisensorielle que chaque expérience génère.

Dans nos institutions, en ce qui concerne nos usagers, l'un des facteurs de dépendance est directement ou indirectement lié à des troubles de la mémoire et de la conscience de ce dont on se souvient. Pourtant si certains mécanismes du processus de mémorisation et de mobilisation de nos acquis sont déficients, il en persiste qui sont intacts. Si l'on ne peut plus partir du « central » pour se remémorer, il nous reste encore le « périphérique » (les sens) pour se souvenir et les émotions (le ressenti).

Nous nous devons de permettre à nos anciens de se souvenir par le périphérique et les émotions, afin qu'ils vivent pleinement leur existence d'homme pensant et ressentant.

Dans ce contexte l'EHPAD organise un marché de Noël le 10 décembre où nous espérons qu'il fera bien froid, avec des odeurs de cannelle, des lumières scintillantes et des chants de Noël, afin que tous nos résidents, même les plus « éloignés » ou les plus grabataires puissent sentir et ressentir tout ce qui faisait ces fêtes de fin d'année et revivre tout cela pleinement. Venez nombreux à cet après-midi que ce soit en touriste ou en participant par le biais d'un stand ou d'une animation.

Contactez-nous au **03.83.42.70.07**

Eric LEONARD, Directeur par intérim

◆ ACTIVITES DU COMITE DES FÊTES :

14 JUILLET

Cette année, retour à la normale c'est bien le 13 juillet au soir que les Gerbévillois, entraînés par le défilé multicolore composé par le char du CDF et les sapeurs pompiers, se sont retrouvés sur la place de la Mortagne transformant celle-ci en un petit village comme on les aime....

Grillades et flonflons ont animé la soirée comme il se doit, Fête Nationale oblige. Comme d'habitude, à la nuit tombée, notre municipalité a fait entendre son concert pyrotechnique régalant la foule massée sur le pont et au bord de la Mortagne. Nous lui adressons un grand merci ainsi qu'à nos pompiers pour leur participation active. C'est vers 1h30 du matin que la place a retrouvé son calme.



LE SENTIER GOURMAND

Après Barr l'année dernière, souhaitant un peu de repos, c'est de nouveau à Scherwiller que nous avons retrouvé nos courageux randonneurs. C'est un peu plus de cinquante personnes qui sont allées parcourir les vignobles dégustant, ça et là, les spécialités alsaciennes, avec modération, bien-sûr (quoique). C'est dans la joie que s'est déroulée cette journée propice à la convivialité et aux rencontres amicales. Après une petite soirée dansante, le retour s'est effectué en chantant pour les uns et rêvant pour les autres.

Rendez vous a été pris pour l'année prochaine avec, sûrement, Barr.

Le Comité des Fêtes vous donne rendez-vous le 19 février 2016 pour la soirée œnologie qui sera dédiée au Givry.



F. Cardot / JL. Rouyer

◆ FAMILLES RURALES

L'outil informatique : magique mais, parfois énigmatique

Vous avez un ordinateur portable qui prend la poussière

Ou aimeriez-vous en acquérir un ?

Mais, comment l'utiliser ?

Bien sûr, vous avez des enfants ou des petits enfants qui sont prêts à vous aider.

Mais, le désespoir vous gagne !

L'Association Familles Rurales de Gerbéviller vous invite à rejoindre son club d'informatique, animé par Matthieu Polèse-Clauss, le jeudi, tous les 15 jours, à la salle d'informatique du collège de Gerbéviller, après la sortie des élèves, de 17h à 18h30 en dehors des vacances scolaires.

Pour tout renseignement :

Vous pouvez consulter notre site :

www.famillesrurales.org/gerbeviller/

ou me joindre au 03.83.75.00.26



◆ Solutions des mots croisés

	A	B	C	D	E	F	G	H	I	J
1	L	A	V	I	G	E	R	I	E	
2	Y	E	N		L	E	A	D	E	R
3	A		C	L	A	U	D	E		I
4	U	B		P	C		D	A	R	C
5	T	A	O		E	G	O		A	H
6	E	R	C	K	M	A	N	N		A
7	Y	R	R	E	F			E	O	R
8		E	E	N		E	G	A	R	D
9		S	E	G	O	L	E	N	E	
10			D	R	O	O	O	T		

Sylvie Serrière

Avec 8,50 euros

ACHETEZ



1 album MP3



1 poulet

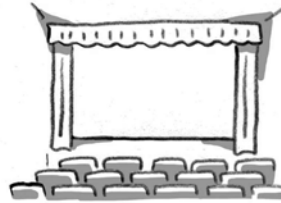

1 place de cinéma



1 livre de poche

OU

pour 8,50 euros par an

EMPRUNTEZ

grâce à la carte d'adhésion familiale de la médiathèque de Gerbéviller

124 films pour
frissonner,
pleurer, rire ...



Découvrir 18
groupes de Rock,
Pop, R'N'B ...



Raconter, lire 306
histoires

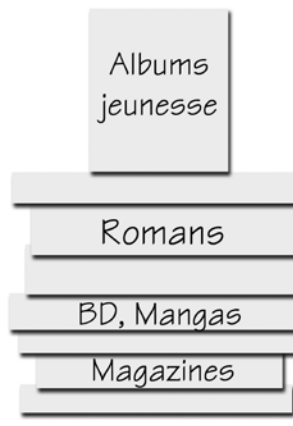

S'initier à 1001
passions

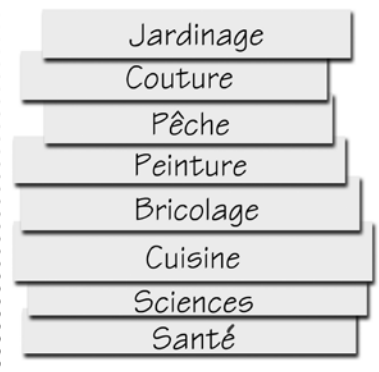

Une petite visite ?



Médiathèque de Gerbéviller
4 rue Maurice Barrès (près de la mairie)
03.83.42.71.58
mediatheque-gerbeviller@wanadoo.fr

Ouverture les mardis de 15h à 17h30,
les mercredis de 10h à 12h et de 14h à 18h,
les vendredis de 15h à 18h et les samedis de 9h à 12h.

◆ LA BELLE VIE DE LA SALLE PETITE ENFANCE

Depuis mi-mars 2015, deux nouveaux services ont vu le jour au sein de la CC Mortagne : le RAM et le LAPE. Des permanences se déroulent **gratuitement** chaque semaine dans la salle petite enfance, au 1^{er} étage de la maison communautaire des services, 12 rue Maurice Barrès à Gerbéviller.

Venez nous rencontrer !!!

◆ LE RAM, RELAIS ASSISTANTES MATERNELLES

Le Ram, c'est qui ?

Le RAM est une structure mise en place par la CC Mortagne et gérée en partenariat avec le CCAS de Lunéville. Christine AUBERTIN est l'animatrice du RAM.

Contact : 03 83 72 84 17

ramccas@mairie-luneville.fr

Le RAM, c'est pour qui ?

Le RAM est destiné aux assistantes maternelles, aux candidates à l'agrément, aux parents et aux futurs parents qui emploient ou souhaitent recourir à une assistante maternelle agréée.

Le RAM, c'est quoi ?

C'est permettre à votre enfant de se sociabiliser en douceur et de participer aux activités d'éveil dans le cadre du jardin d'éveil et lors de sorties organisées, C'est aussi permettre à l'assistante maternelle de se professionnaliser et de pouvoir bénéficier d'un échange de pratiques avec les autres professionnels de la petite enfance,

C'est organiser un lieu d'informations, d'orientations et d'accès aux droits pour les parents, les assistantes maternelles ou les candidats à l'agrément,

C'est participer à une fonction d'observatoire des conditions locales d'accueil des jeunes enfants.

Le RAM, c'est quand ?

C'est une permanence **tous les jeudis matin avec un temps jardin d'éveil de 8h45 à 11h00 et un temps d'échanges administratifs de 11h00 à 11h30.**

Fermeture durant le mois d'août.

C'est une permanence téléphonique 3 fois par semaine :

lundi et vendredi 9h à 12h et mercredi 14h à 17h,

C'est un accueil, avec ou sans rendez-vous,

le 2^{ème} mercredi de chaque mois de 14h00 à 17h00,

C'est aussi des rendez-vous individualisés.



◆ LE LAPE, LIEU D'ACCUEIL PARENTS ENFANTS

Le LAPE, c'est qui ?

Le LAPE est une structure mise en place par la CC Mortagne et gérée en partenariat avec l'association Familles Rurales de Mont sur Meurthe. Andréa et Claire sont les deux accueillantes formées à l'écoute.

Contact : 06 49 14 37 21 / relais.familles54@hotmail.fr

Le LAPE, c'est pour qui ?

Le LAPE est ouvert aux enfants de moins de 6 ans accompagnés d'un parent ou d'un proche.

Le LAPE, c'est quoi ?

Pour prendre du temps avec mon enfant je l'emmène au LAPE.

C'est un espace d'écoute, d'échanges et de paroles : enfants, parents, futurs parents.

C'est un lieu pour découvrir, partager, être ensemble et jouer.

Le LAPE, c'est quand ?

Tous les **mercredis matins de 8h30 à 12h00** sauf pendant les vacances scolaires.

