

◆ LE MOT DU MAIRE ◆

Sommaire

◆ Vie municipale

- Le mot du Maire 1
- Bilan 2018..... 10
- Prévisions de dépenses et recettes 2019 11
- Travaux 16

◆ Infos mairie

- État civil 2
- Agenda des manifestations 2
- Le mot de l'Élué 2
- Nouvelles brèves 3
- Une nouvelle salle « multiculturelle » dans notre Commune.....4 et 5

◆ Vie scolaire

- École 6
- Collège 7
- S.I.S..... 8

◆ Culture

- Médiathèque 9
- L'Atelier du Bleu 12

◆ En famille

- Jeux d'eau..... 13
- Des heures au téléphone 13
- La recette de Grand-Mère 13
- Dictons 13
- Trucs et astuces : Astuces naturelles avec nos déchets 13
- Le mot du médecin..... 13

◆ Au fil des jours

- Revue de presse14 et 15

◆ Vie associative

- Foyer rural 17 et 18
- Tennis club de la Mortagne 18
- Familles Rurales 19
- INES 19
- Informations CC3M 20
- Just'être et la forêt 20



Gerbévilloises,
gerbévillois,

« Certains ne construisent pas de barrières à leurs rêves, cela s'appelle la liberté »

La liberté d'être, d'agir, de penser, est sans doute le plus grand bonheur que tout être humain rêve de posséder, de maîtriser.

Cette liberté, nous en profitons tous les jours ou presque... Faut-il pour autant que certains en abusent ?? Les règles de la Société doivent s'appliquer et être respectées par tous, petits ou grands.

Nous ne pourrions jamais accepter que des minorités, peu scrupuleuses s'arrogent le droit de détériorer, de détruire, ou de ne pas respecter les règles du savoir vivre ensemble.

Depuis pas mal d'années, vos élus, anciens ou actuels, ont toujours cherché à apporter plus de confort, d'équipement, de bien être à notre commune. Cela s'est fait dans le seul but d'offrir une qualité de vie appréciée et recherchée par tous et toutes. En bénéficiant quotidiennement mériterait au moins un peu de respect pour ceux qui en ont la charge...

Avec une équipe motivée, j'ai toujours voulu œuvrer pour que Gerbéviller trouve et retrouve une place digne dans le cœur de ses habitants, une place digne dans notre belle vallée de la Mortagne.

Suis-je utopiste ou doux rêveur ? Toujours est-il qu'avec le soutien d'un très grand nombre d'entre vous, et l'appui des financeurs institutionnels, l'équipe municipale, unanimement, a permis la mise en route de nombreux chantiers, de nouveautés, certains terminés, d'autres sur le point de l'être, et qui témoignent tous d'une volonté de faire le plus de choses utiles et agréables pour Gerbéviller.

En plus du souhait que ces réalisations soient utilisées et partagées par la population communale et intercommunale, je forme le vœu que tous les bénéficiaires de nos structures les utilisent à bon escient et soient eux aussi fiers de vivre dans notre commune, dans notre interco.

Les fortes chaleurs de cet été ne réussiront pas à « assécher » nos cerveaux, mais au contraire doivent faire mûrir d'autres envies, d'autres idées, d'autres projets, avec pourquoi pas, d'autres personnes, si elles se veulent volontaires, courageuses et disponibles.

Les volontés précieuses se traduisent par des discours, les volontés fortes par des actes.

« Nul ne doit absolument atteindre l'impossible, mais il doit servir de lanterne à tous »
René CHAR.

Bien cordialement à vous,

Noël MARQUIS
Maire de Gerbéviller

Adresse site internet : www.gerbeviller.fr
Adresse E-mail : mairie.gerbeviller@wanadoo.fr

2 Infos Mairie

◆ ÉTAT CIVIL ◆

NAISSANCES

Lizéa MATHIEU : née le 23 mai 2019 à Lunéville fille de Mickaël MATHIEU et Evelyne ROYER.

DÉCÈS : EHPAD : 1, RUELE DU JARD

Gérard TEULET : 78 ans, retraité, décédé le 15 avril 2019 époux de Eveline CHAPLEUR.

Pierrette MARCHAL : 88 ans, retraitée, décédée le 1er mai 2019 veuve de Emile DIDIER.

Renée MARCHAL : 98 ans, retraitée, décédée le 8 mai 2019 veuve de René ROHR.

Huguette MATHIEU : 83 ans, retraitée, décédée le 25 mai 2019 veuve de Serge GAUTRIN.

Andrée FELIX : 88 ans, retraitée, décédée le 25 mai 2019 veuve de Jean MARTIN.

Guy VAGNÉ : 81 ans, retraité, décédé le 26 juin 2019 célibataire.

Odetta BAUDOIN : 91 ans, retraitée, décédée le 5 juillet 2019 veuve de Marcel CHARDOT.

Janine DIRHEIMER : 86 ans, retraitée, décédée le 17 juillet 2019 veuve de Pierre LASOLLE.

Germaine OSTER : 90 ans, retraitée, décédée le 24 juillet 2019 veuve de Bernard THOUVENOT.

M^{me} TIHLL : 90 ans, retraitée, décédée le 26 juillet 2019 veuve de M^r MIFTODE.

DÉCÈS : HABITANTS GERBÉVILLER

ISheldon MAFIOLY- VIARD : décédé le 21 mars 2019 domicilié 1 rue Gambetta.

Jean-Claude FERRY : décédé le 22 mai 2019 domicilié route de Haudonville époux de Annick ENAUX.

Françoise JACQUOT : décédée le 5 juin 2019 domiciliée 14 rue Maréchal Foch épouse de François JACQUOT.

Vyon THOMARDEL : décédé le 15 juillet 2019 domicilié 4 ancienne route de Moyen époux de Colette GEORGE.

◆ AGENDA DES MANIFESTATIONS ◆

- Amis de l'Orgue : Dimanche 1^{er} septembre concert église 16h00 : Orgue et chant
- Commune Samedi et Dimanche : 28 et 29 septembre : 18^{ème} édition du Week-end des Artistes salle des fêtes et ancienne chapelle.
- Familles rurales : Samedi 05 octobre Bourse aux vêtements Salle des fêtes
- Don du sang : Vendredi 11 octobre : Salle des fêtes – 16h00 à 19h30
- Comité des Fêtes : Samedi 19 octobre 19 h soirée cabaret : Salle des fêtes
- Amis de l'Orgue : Vendredi 04 octobre concert église 20h30 ensemble LESZCZYNSKI
- Comité des Fêtes : Vendredi 15 novembre : 19h Soirée Beaujolais nouveau Salle des fêtes
- SOS Gerbéviller : Dimanche 24 Novembre : Repas Choucroute salle des fêtes
- Comité des Fêtes et Foyer Rural : Samedi 7 décembre : Défilé de Saint Nicolas

◆ LE MOT DE L'ÉLUE ◆

Françoise, tu nous as quittés,

Unanimement, nous éprouvons un immense regret et une profonde douleur en ce début juin.

Hors de l'enseignement, entre toi et Gerbéviller, ce fut un coup de cœur.

Durant 3 mandats, tu fus élue entre 1995 et 2014. C'est au cours d'un de ces mandats municipaux que tu fus adjointe aux affaires culturelles. Ta soif d'entreprendre, de tout mener à bien selon ton perfectionnisme jamais satisfait a obtenu des résultats remarquables et qui, pour certains d'eux, sont assurés de perdurer.

Quel éventail !



Élaboration de ce bulletin municipal dès 1989 en collaboration avec André Sarrassat puis directrice de la rédaction en 1993, journées « passions-collections » « fête 1900 », week-end des Artistes et surtout création de la médiathèque municipale qui fait l'admiration de tous.

Élue moi-même en 2001, tu as été un modèle pour moi, tu étais la locomotive et moi un wagon : tu m'entraînais, moi nouvellement élue : fabrication du bulletin municipal, concours des maisons fleuries, mise en place du week-end des Artistes, bénévolat à la médiathèque etc...

Autre domaine dans lequel tu m'as entraînée : les voyages dès ma retraite de l'enseignement aux quatre coins du monde : nous avons les mêmes goûts lors des visites, nous partageons la même chambre et nous parlions de nos projets : « Qu'est-ce qu'on va visiter l'an prochain » ?... Et nous repartions à raison de 2 longs voyages annuels ; Françoise, tu m'as même montré la manière dont tu faisais de gros albums « souvenir » avec photos, cartes, programmes, tickets de musées etc... et moi, je continue sans toi à en disposer sur les étagères de mon « petit musée »...



Pour tout cela, je t'ai admirée, j'avais de l'affection pour toi, de l'estime ; désormais tu n'es plus là, tu ne pourras plus passer à la Mairie nous faire un petit « coucou » sympathique chaque semaine pour te tenir informée de la vie communale qui te tenait à cœur.

**Merci pour tout, chère Françoise.
Tu nous manques déjà.**

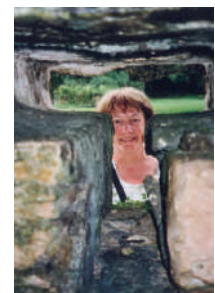

Françoise Guizot

◆ NOUVELLES BRÈVES ◆

◆ RÉNOVATION – RAVALEMENT ◆



Vous avez un projet de rénovation énergétique ou de ravalement de façades ???
Sachez que la CC3M et le PETR (Pôle d'équilibre des territoires ruraux) peuvent vous aider.

Concernant les financements, en plus des aides nationales (ANAM, CEE....) le PETR et la CC3M ont mis en place des programmes d'aides locales non négligeables (pour les propriétaires éligibles ou non à l'ANAM).
Les travaux concernés sont ceux de la rénovation énergétique : isolation, chauffage et ravalement de façades.
Contacter : Cédric TROCHAIN
par téléphone au : 03.83.71.43.62
Ou par mail : cedric.trochain@cc3m.fr

◆ INFO CANICULE ◆

Dès l'apparition des fortes chaleurs, il convient d'observer certaines règles afin que l'organisme, notamment celui de la personne âgée, puisse s'adapter à ce changement climatique
La personne âgée :

- doit mouiller sa peau plusieurs fois par jour
- ne sort pas aux heures les plus chaudes
- passe quelques heures dans un endroit frais ou climatisé
- boit env. 1,5 l d'eau par jour
- mange normalement : fruits, légumes, soupe...

Ma santé peut être en danger quand :

- Il fait très chaud
- Il y a une forte chaleur
- La température au dehors est au-dessus de 30°C
- Cela dure depuis plusieurs jours

Si vous êtes une personne âgée, isolée ou handicapée, prenez à vous inscrire sur le registre de votre mairie ou à contacter votre Centre Communal d'Action Sociale (CCAS).

Si vous prenez des médicaments, demandez conseil à votre médecin ou à votre pharmacien.

En cas de malaise, contactez immédiatement les secours.

Urgence 114 par sms ou fax pour personnes sourdes ou malentendantes
Ou faites appeler le 15

Consultez régulièrement la météo et le carte de vigilance de Météo France.
www.meteo.fr

Envie d'en savoir plus pour vous ou votre entourage ?
www.socaf-sainte-gaubert.fr/canicule

Il y a des unités d'accueil et de soins en langue des signes en France.
www.prestations-socaf-sainte-gaubert.fr

canicule

RAPPEL : les personnes concernées (personnes âgées dépendantes) sont invitées à venir s'inscrire en mairie (ou par un membre de leur famille ou un professionnel de santé), pour bénéficier d'une attention particulière : elles seront appelées ou visitées.

◆ ATTENTION, FRELONS ASIATIQUES ◆



Depuis 2015, le nombre de signalements ne cesse d'augmenter si vous en repérez-un, prenez une photo du nid ou de cet insecte
tél : 06.74.39.32.95 / 06.72.40.07.48

Souriez !
Les consultations PMI sont juste à côté

◆ NOUVEAU ◆

À compter de septembre, une consultation dédiée à la PMI (protection maternelle infantile) aura lieu 1 fois par mois le mardi matin sur rendez-vous.
Tél : 03.83.75.80.75.

◆ RECENSEMENT ◆

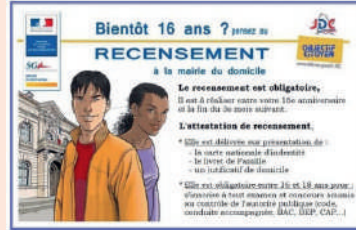

Les jeunes filles et les garçons nés entre le 1^{er} avril et le 30 juin 2003 sont invités à se présenter en mairie après leur anniversaire (avec leur carte d'identité et le livret de famille) en vue de leur recensement obligatoire.

◆ WEEK-END DES ARTISTES ◆



Cette année, la 18^{ème} édition du week-end des Artistes aura lieu le samedi 28 et le dimanche 29 septembre à la chapelle et à la Maison des Associations.

Les personnes désirant s'inscrire peuvent encore le faire en Mairie (03.83.42.70.33) ou auprès de M^{me} GUIZOT.

◆ DÉCHETS VERTS ◆

Malgré les rappels dans les bulletins précédents, quelques problèmes résiduels de dépôts de déchets verts en dehors de la benne perdurent. Un système de vidéo surveillance ayant été installé a permis de donner des avertissements à certaines personnes qui « étaient » des cendres, des morceaux de carrelages, des sacs plastiques. Les verbalisations suivront.

• **À ce jour, un contrevenant récidiviste a été condamné à 1500 € d'amende.**

◆ ORDURES MÉNAGÈRES ◆



Attention ! Dorénavant pour que votre poubelle soit relevée le jeudi matin, celle-ci doit être **impérativement** déposée sur le trottoir, la poignée tournée vers la route. Toute poubelle non déposée comme cela ne sera pas relevée.

◆ AGIR ◆

L'association de gestion d'information de services et de rencontres met à disposition des associations, des communes et des particuliers du matériel dont les tarifs sont minimes. Réservations et renseignements à la Maison des services : 12, rue Maurice Barrès
Tél : 03.83.42 72.28

◆ NOUVELLE ÉLUE ◆



Suite à la démission de Monsieur Daniel PERRIN, et conformément à la réglementation, c'est M^{me} Fabienne PENET de la liste municipale majoritaire qui lui succède.

Agée de 55 ans, M^{me} PENET est secrétaire médico-sociale à la Maison du Département .Elle réside au Lotissement du Barbé, 2 rue du Barrois.
Nous lui souhaitons une bonne installation au Conseil Municipal.

Marie-José REINHARDT - Conseillère Municipale

4 Infos Mairie

◆ UNE NOUVELLE SALLE « MULTICULTURELLE » DANS NOTRE COMMUNE ◆



Rue Maurice Barrés



HISTORIQUE

Après avoir été désacralisée et fait l'objet de travaux de rénovation pendant une année, l'ancienne chapelle de la Maison de Retraite devient un nouvel espace culturel ouvert à tous

Historique de l'hospice et de sa chapelle

Le 1^{er} décembre 1725 se créait à Gerbéviller une confrérie de charité, administrée par un bureau comprenant le prêtre de la paroisse, un prévôt, le procureur général et cinq dames de la cité.

Cet organisme s'était donné pour mission de collecter des ressources en faisant appel à la générosité publique (quêtes, dons, legs, etc), et de la répartir pour soulager des familles dans le besoin. La création de cette confrérie avait été possible grâce à l'Édit de Léopold, duc de Lorraine, en date du 28 décembre 1724. M^{gr} de Fontanges était l'évêque de Toul.

En août 1783, le roi Louis XVI autorisait la fondation d'une Maison de Charité. À cette même date, un généreux donateur,



Rue de l'hôpital



M. François Henry de Nancy, apportait une large contribution en mettant à la disposition de cette œuvre un immeuble qui allait devenir la base de notre Maison de Retraite.

C'est alors qu'il est fait appel aux religieuses de la Congrégation Saint-Charles pour en assurer la gestion. Le 16 avril 1784 un traité était conclu entre les administrateurs de la Maison de Charité et Sœur Marie-Anne Jacquemart, Supérieure générale afin d'obtenir le service de trois Sœurs.

Cette institution créée en 1652 avait fait toutes ses preuves dans l'administration des maisons hospitalières.

Sous l'impulsion de ses Sœurs, la Maison de Charité de Gerbéviller va se développer heureusement, les aménagements se succèdent, l'établissement prendra de l'extension. **La chapelle préalablement installée dans une maison achetée, a été donnée à l'hospice le 27 mars 1850 par M. J. -H. Jacquot, petit neveu de M. Henry le généreux donateur.** Le bâtiment qui la prolonge, ruelle du Jard, aménagé à la même époque, servait à abriter et à éduquer les orphelins.

Au cours des atrocités de la guerre 1914-1918 dont Gerbéviller a été victime, le bâtiment abritant les jeunes orphelins est incendié, il ne reste que des ruines ; il a pu être reconstruit afin d'en faire un établissement servant à l'enseignement.



Rue de l'hospice



Sœur Julie



Au cours des événements de 1914, particulièrement en août et en septembre, l'une des Sœurs, pour citer un cas parmi tant autres, affrontant le commandement ennemi, est parvenue, à force de persévérance humanitaire et une énergique intervention, à sauver l'hospice du désastre. Il n'est qu'à s'en remettre à l'approbation du général de Castelnau, commandant la II^e Armée qui, le 7 septembre 1914, cite à l'ordre du jour de l'Armée :

M^{mes} Rigard, Collet, Remy, Maillard, Rickler et Gartener, religieuses de l'Ordre de Saint-Charles de Nancy, qui ont, depuis le 24 août, sous un feu incessant et meurtrier, donné dans leur établissement de Gerbéviller, asile à environ mille blessés, en leur assurant la subsistance et les soins les plus dévoués, alors que la population civile avait pratiquement abandonné le village. Ce personnel a en outre accueilli chaque jour de très nombreux soldats de passage, auxquels il a servi les aliments nécessaires.

L'inauguration de cette salle a eu lieu le vendredi 19 juillet en présence de plus de cent personnes dont Messieurs :

- Matthieu BLET, Sous –Préfet de Lunéville
- Jean-François HUSSON et Philippe NACHBAR, Sénateurs
- Jean-François GUILLAUME, Conseiller Régional
- Michel MARCHAL, Conseiller Départemental représentant Mathieu KLEIN
- Gérard DI SCALA, représentant Michel VICQ de la Fondation du Patrimoine
- Philippe DANIEL, Président de la CC3M
- le Commandant de Gendarmerie PASQUIER-BERNACHOUX
- Laurent ANDRIOT et Sébastien LAURENT, respectivement Major de Compagnie à Blainville et Chef de la brigade de Gerbéviller
- De nombreux Maires et Adjointes
- les entreprises
- les Présidents(es) des Associations ainsi que de nombreux donateurs.

Les personnes présentes ont pu admirer les 3 vitraux signés Janin, maître Verrier de Nancy, proche de Jean-Jacques Grüber et de l'École de Nancy ainsi que la nouvelle architecture intérieure.



Après les discours successifs du Maire, du Sous-Préfet et du Sénateur Nachbar rapporteur de la Culture au Sénat, la centaine d'invités a été conviée à un vin d'honneur offert par la Municipalité.



Dossier réalisé par
Françoise GUIZOT et Jean-Marie BOSSU

6 Vie Scolaire - École

◆ CHASSE AUX ŒUFS ◆



Chasse aux œufs

Franc succès pour la première chasse aux œufs organisée le samedi 20 avril dans le parc du château ! En effet, l'APERS (Association des Parents d'Élèves du Regroupement Scolaire) la Médiathèque, la Mairie et l'École primaire s'étaient associées pour organiser cette manifestation qui a réuni une centaine d'enfants et leurs parents, sous un beau soleil dans ce cadre magnifique.

Nous remercions encore le Prince Charles D'Arenberg, et la Princesse Gabrielle D'Arenberg présente sur place pour leur accueil.

Encore un grand merci au groupe de bénévoles qui ont œuvré pendant quelques semaines pour la réussite de cette matinée. Une expérience à renouveler.



◆ KERMESE DE L'ÉCOLE ◆

L'APERS, l'association des parents d'élèves de l'école, a organisé le vendredi 28 juin la kermesse de fin d'année.

Malgré la chaleur et avec l'autorisation de la mairie, cette manifestation tant attendue par les enfants a pu avoir lieu.

Quelques aménagements ont été réalisés (pas d'activités sportives et une distribution régulière d'eau), mais la bonne humeur et la foule étaient au rendez-vous !

Chamboule-tout, pêche à la ligne, parcours, tirs au but et autres jeux ont fait la joie des enfants qui pouvaient alors gagner de nombreux lots. Sans oublier le panier garni qui a fait le tour de l'assemblée afin d'en estimer son poids. Bravo à Madame Thomassin d'ailleurs qui l'a estimé au plus près.

A l'issue de cette fin de journée, tous se sont rassemblés autour d'un grand barbecue aux menus variés avec en dessert de nombreux gâteaux confectionnés par les parents ou une barbe à papa très prisée par les enfants.

Cette kermesse s'est prolongée jusqu'en début de soirée profitant d'un peu de fraîcheur. Parents, enfants et équipe enseignante ont tous passé un moment très convivial.

L'école remercie l'APERS et l'ensemble des parents bénévoles qui ont participé à l'organisation de cette kermesse ainsi que tous les parents qui y sont venus.

L'équipe enseignante

◆ VOYAGE EN ITALIE ◆

En avril dernier,

les élèves de 3^e du collège Eugène François découvraient l'**ITALIE**

Mardi 2 avril

REGION DU LATIUM

Visite de la ROME ANTIQUE

- Visite guidée des musées Capitolins.
- Les vestiges du Forum Romain, le Palatin et le Colisée.



Le Colisée

« Le Colisée est un endroit impressionnant et rempli d'histoire. C'était très grand et nous avons appris beaucoup de choses sur l'organisation des jeux à Rome et sur les gladiateurs ».

Jeudi 4 avril

JOURNEE EN CAMPANIE NAPLES ET POMPEII

- Visite du musée archéologique de Naples.
- Visite guidée du site archéologique de Pompéi.



Pompéi

« Ce voyage a été génial ! Les paysages que nous avons vus étaient resplendissants. Un grand merci à toutes les personnes qui ont fait de ce voyage un merveilleux souvenir ».



« La villa d'Este est un endroit plein de vie et de calme. Les fontaines, les fleurs et l'orgue musicale nous ont éblouis. Nous nous sommes promenés en toute liberté et avons pris des dizaines de photos ».

Mercredi 3 avril

REGION DU LATIUM JOURNEE A TIVOLI

- Visite de la villa d'Este à Tivoli.
- Visite de la villa Adriana.



La villa d'Este

Vendredi 5 avril

PROMENADE A ROME

- Visite de la Place Saint Pierre et de L'Ara Pacis.
- Balade dans Rome ; fontaine de Trevi, Panthéon, Piazza Navona, Campo dei Fiori...



La place Navona

Margaux CUNCHE & Louise NOEL, élèves de 3^e

Syndicat Intercommunal Scolaire de Gerbéviller

*Ce syndicat regroupe les communes de Franconville,
Gerbéviller, Haudonville et Moriviller.*

INFOS GÉNÉRALES

Syndicat Intercommunal Scolaire de Gerbéviller
(SIS)

12, rue Maurice Barrès
2ème étage
54830 GERBEVILLER

Tél : 03.83.42.81.29

Mail : syndicat-scolaire.gerbéviller@wanadoo.fr

**Accueil le lundi de 8h à 12h et le jeudi de
13h30 à 17h30, ou sur rendez-vous en dehors
de ces horaires.**

INSCRIPTIONS SCOLAIRES

DERNIER DÉLAI POUR INSCRIRE VOTRE ENFANT

**Votre enfant est né en 2016, ou vous venez d'arriver à
Gerbéviller :**

Se munir d'un justificatif de domicile récent, du livret de famille, et du certificat de vaccination (ou du carnet de santé) et se présenter aux jours d'ouverture du secrétariat du SIS de Gerbéviller afin de procéder à l'inscription pour la rentrée de septembre 2019.



A la suite de l'exercice d'évacuation à l'école en présence des sapeurs-pompiers de la caserne de Gerbéviller, les élèves de CM1/CM2 se sont succédé pour porter l'équipement d'intervention se trouvant dans l'ambulance présente dans la cour.

FORMATION DU PERSONNEL

Nadine et Véronique, ATSEM, ont participé à une formation sur le langage dans la relation enfant / ATSEM.

Francine Laurent a, quant à elle, également participé à une formation sur la politique de l'accueil en milieu scolaire et extrascolaire d'un jeune en situation de handicap.

Dès la prochaine rentrée scolaire, le personnel, adjoints techniques/remplaçantes ATSEM, iront également en formation.

CAFÉ-BRIOCHES DE RENTRÉE

Comme chaque année depuis maintenant 3 ans, le traditionnel café-brioches se déroulera dans la cour de l'école élémentaire, après l'accueil des enfants le jour de la rentrée, soit le **lundi 2 septembre 2019.**

Cet échange a pour but de répondre aux questions des parents.

Merci de réserver dès à présent quelques minutes de votre temps pour participer à ce moment de détente, organisé par le SIS.

Nous vous attendons nombreux !

**Francine LAURENT,
Présidente du SIS.**

◆ MÉDIATHÈQUE ◆

Une rentrée en fanfare !

Rando des houblons et « Mouss'attack ! », « œil de lynx et pieds d'acier », projection de la comédie « Comme des garçons », ça bouge !



La Rando des Houblons

dimanche 1^{er} septembre 2019

Entre les vestiges de la brasserie Noël et la toute jeune houblonnière, en passant par la villa gallo-romaine de Lana, participez à la rando des houblons entre Gerbéviller et Moyen.

Animations organisées par la médiathèque, le Musée Français de la Brasserie de Saint Nicolas de Port, le Foyer Rural de Gerbéviller et la Brasserie Tumulte de Maanières.

« Mouss' Attack », c'est parti !

La bière en Mortagne, du passé ? pas que ! Les brasseries artisanales ont le vent en poupe !

« Mouss' attack ! », ce sont des animations et festivités mettant à l'honneur la bière et le houblon en Mortagne. Rando des houblons, exposition, conférence, atelier de brassage, portes ouvertes dans les brasseries locales, visite du Musée de Saint Nicolas de Port, concerts... Nous préparons un beau programme !

La rando des houblons !



Dimanche 1^{er} septembre



Prenez ! Déposez !

La boîte à livre a été inaugurée le 12 juillet. Elle est située devant la boulangerie, ruelle du Jard. N'hésitez pas à vous servir ou à déposer des ouvrages pour leur donner une deuxième vie.



La boîte à livres a été fabriquée grâce au soutien de la Communauté de Communes. (CC3M). Une consultation a été organisée à l'école pour le choix de la décoration et ce sont les Moussaillons qui ont peint la boîte.

Départ à 9h30 ancienne route de Moyen devant la Brasserie Noël.

A partir de midi, buvette et petite restauration au bar associatif « un peu de piment » avec les brasseries Tumulte (Magnières) et Paradis (Blainville). A 15h, **concert de Kader Fahem**, guitariste Jazz.

Œil de Lynx et pieds d'acier

Envie de vous promener ? Un rallye photo pour découvrir Gerbéviller autrement, avec 24 détails à situer... Les résultats seront dévoilés lors d'une balade au mois de septembre. Bulletins disponibles à la Mairie, à la médiathèque et la boulangerie.

Cinéma à Gerbéviller !

Le film « comme des garçons » sera projeté à Gerbéviller le **vendredi 6 septembre à 20h30** au gymnase, à l'occasion de l'inauguration du nouveau stade. Une comédie familiale qui raconte l'histoire de la première équipe de foot féminine française.

OEIL DE LYNX ET PIEDS D'ACIER !



Jetez un autre regard sur Gerbéviller !



Texte : Jean-Christophe Picot

◆ BILAN 2018 ◆

La présentation du bilan, comme les années précédentes, concerne nos 2 sections : fonctionnement et investissement réunies, pour la période du 1^{er} janvier au 31 décembre 2018.

Quelques remarques :

1) Le résultat cumulé de nos 2 sections est déficitaire de 183.166 € répartis comme suit :

- Fonctionnement : excédent de 418.755 €

- Investissement : déficit de 601.922 €

Nous retrouverons cette répartition dans nos prévisions 2019, page de droite.

Les raisons de ce déficit sont essentiellement dues aux subventions non encaissées au 31/12/2018 : 358.670 €, et du FCTVA (remboursement d'une partie de la TVA pour 410.000 €. C'est pourquoi ce bilan n'est pas significatif, étant incomplet du fait de 3 gros dossiers de travaux pluriannuels (complexe sportif, ancienne chapelle Sœur Julie et salle des 3 coups).

2) Nos charges de personnel représentent 8,30 % de nos dépenses totales 2018.

3) Nos gros travaux cités ci-dessus s'élèvent à 2.561.079 € soit 67 % de nos dépenses totales.

4) Nos impôts et dotations sont comme en 2017, en légère augmentation.

5) L'excédent dégagé de notre section de fonctionnement s'élève à 418.755 €, et nous permet un autofinancement, après remboursement de notre dette, intéressant.

6) Les frais financiers passent de 82.913 € à 134.225 €, dus en totalité au nouveau prêt d'un million d'euros réalisé en 2017 pour nos 3 gros travaux pluriannuels.

N°	Dépenses	Montant en € 2017	Montant en € 2018	N°	Recettes	Montant en € 2017	Montant en € 2018
1	Charges Générales	340 236	317 707	1	Produits des services	133 008	231 745
2	Charges de Personnel	340 612	316 337	2	Impôts et taxes	488 477	498 646
3	Atténuations de Produits	93 520	93 520	3	Dotations diverses	527 075	518 363
4	Autres charges	339 919	349 379	4	Revenus Immeubles	192 710	202 740
5	Charges financières	82 913	134 225	5	FCTVA	68 724	79 143
6	Travaux Divers	507 019	2 561 079	6	Subventions pour travaux	63 971	471 036
7	Achats de terrains	61 749	10 780	7	Emprunts	1 600 000	0
8	Matériels -Mobilier	25 209	18 131	8	Excédents reportés	380 501	1 531 153
9	Déficit reporté (invt)	409 446	0	9	Recettes diverses	368 122	92 009
10	Opérations d'ordre	90 812	6 843				
TOTAL	Résultat exercice	2 291 435	3 808 001	TOTAL	Résultat exercice 2017	3 822 588	3 624 835
	Excédent/Déficit	1 531 153	-183 166				

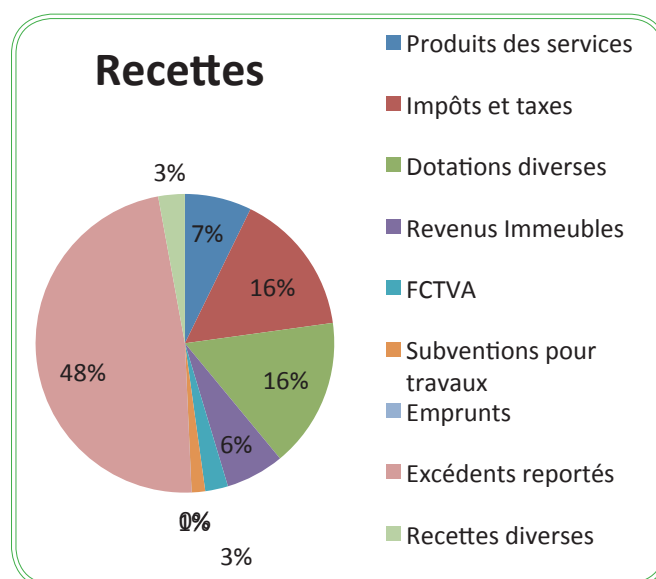
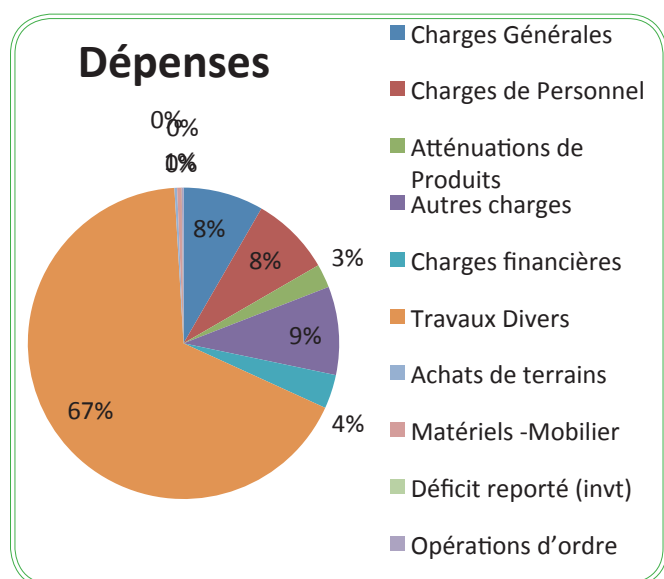

◆ PRÉVISIONS DE DÉPENSES ET RECETTES 2019 ◆

Comme pour le bilan, les 2 sections : Fonctionnement et Investissement sont regroupées.

Quelques remarque ou éléments significatifs :

- 1) D'une année sur l'autre, les ouvertures de crédits inscrites au budget prévisionnel (BP) s'annulent.
- 2) Les charges financières sont stables à 133.059 € (intérêts et capital) soit 3,44 % du BP.
- 3) Les charges de personnel s'élèvent à 337.215 €, en augmentation par rapport aux réalisations 2018 : + 20.878 €.
- 4) Dotations – Impôts :
Stabilité des ces 2 produits, sans augmentation de nos taxes...
- 5) Subventions pour travaux :
En prévision : 1.000.056 € pour 2019. Pour 2018, avec le retard de nos travaux (complexe sportif). Nous n'avons encaissé que : 471.036 € sur les 1.174.920 € de prévus.

N°	Dépenses	Prévisions en € 2018	Prévisions en € 2019	N°	Recettes	Prévisions en € 2018	Prévisions en € 2019
1	Charges Générales	340 700	325 097	1	Produits de services	204 000	161 500
2	Charges de Personnel	323 038	337 215	2	Impôts et taxes	488 000	500 000
3	Atténuations de Produits	95 000	95 000	3	Dotations diverses	494 000	481 600
4	Autres charges	310 254	306 667	4	Revenus Immeubles	160 500	170 000
5	Charges financières	130 600	133 059	5	FCTVA	90 000	410 000
6	Travaux Divers	2 828 669	1 287 513	6	Subventions pour travaux	1 174 939	1 000 056
7	Dépenses Imprévues	19 000	19 504	7	Emprunts	0	0
8	Matériels mobiliers	38 000	70 000	8	Recettes diverses	183 121	374 566
9	Déficit reporté	0	601 922	9	Autofinancement	323 624	353 876
10	Dépenses diverses	40 452	10 500	10	Excédent reporté fonct.	1 531 153	418 755
11	Travaux de voiries	200 000	330 000				
12	Virement à la section d'inv.	323 624	353 876				
TOTAL		4 649 337	3 870 353	TOTAL		4 649 337	3 870 353

Dépenses

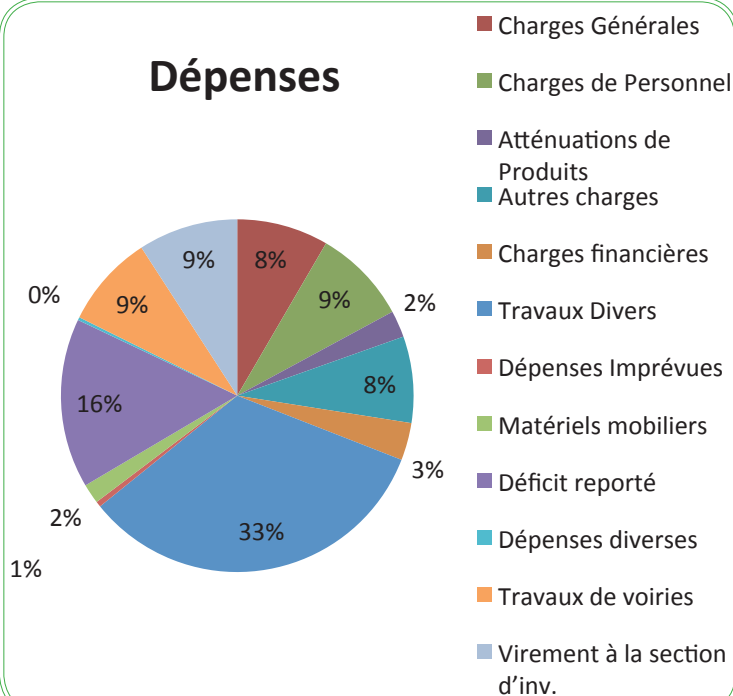

Recettes

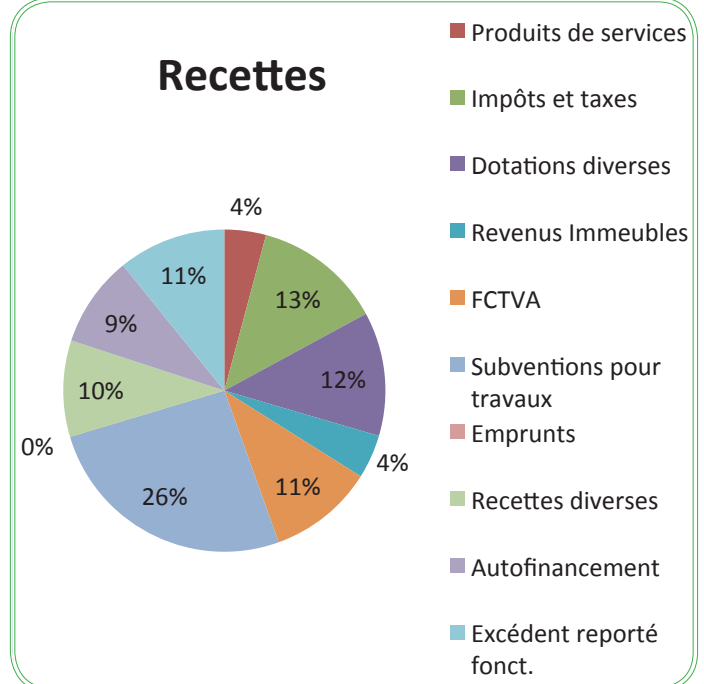

Daniel GERARDIN
Adjoint chargé des Finances

L'Atelier du Bleu présente :
EGON SCHIELE (1890 - 1918)



Egon Schiele est né en 1890 à Tulln, dans une petite ville proche de Vienne en Autriche. Dès l'enfance il exprime un réel talent pour le dessin. Son père, l'encourage dans cette voie, mais atteint d'une maladie mentale, il meurt en 1905.

Ce décès précoce ternit la jeunesse d'Egon Schiele, et lui procure une vision du monde qui dès lors sera souvent sombre. Il décide de poursuivre le dessin et d'entrer à l'Académie des Beaux-Arts de Vienne. Mais il trouve que l'enseignement y est beaucoup trop académique, et il quitte les Beaux-Arts en 1909 pour créer avec ses amis le "Seukunstgruppe" (Le Groupe pour le Nouvel Art).



« Wally en robe rouge genoux relevés » 1913

En 1907, Schiele fait la connaissance de son idole : Gustav Klimt ! Et tombe amoureux de Wally Neuzil, l'ancien modèle du peintre, La jeune fille devient sa compagne à partir de 1911. Ensemble, ils s'installent dans une petite maison, dans la forêt de Vienne. Comme en témoignent les portraits de Wally, le couple était très complice. Ils se séparent pourtant en 1913.

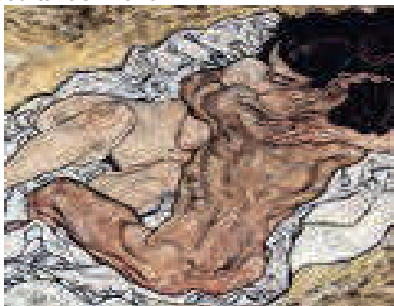

« Folle étreinte » 1917

Alors qu'il vivait avec Wally, retiré de Vienne, Schiele fut accusé de détournement de mineur. Sa production de dessins érotiques ne jouait guère en sa faveur, et ses nus furent saisis par le tribunal.

Accusé de pornographie, il passa plusieurs mois en prison en 1912, où il produisit quelques œuvres liées à l'enfermement. L'artiste ne sera finalement condamné que pour outrage à la morale publique.



« Façade sur la rivière » 1915

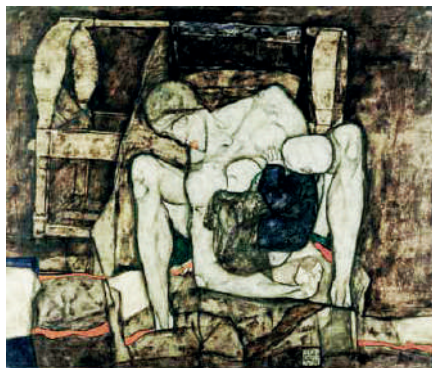

« La mère aveugle » 1914

« Ses œuvres sont nombreuses et remarquables du point de vue du dessin. Celui-ci est très net, avec un trait marqué, énergique et sûr, parfois même violent. La connaissance du corps humain qu'a Egon Schiele est d'autant plus admirable qu'il ne fait pas disparaître le squelette sous la chair, il le dessine dans la logique de ses mouvements et postures et lui donne ainsi trois dimensions, au lieu que ce soit deux, comme c'est souvent le cas chez d'autres artistes. Ses portraits et ses nus sont en outre saisis dans des poses insolites, voire caricaturales » Wikipédia



« Landscapes » Les paysages de cet artiste sont toujours d'une grande élégance, le trait est pur, les masses équilibrées. Ce sont des paysages "construits", ils n'ont rien de réaliste, nous ne sommes pas face à une nature saisie dans un instant, mais à une construction savante où la couleur et la composition d'ensemble évoquent une nature idéale, pacifiée, humaine. Egon Schiele joue sur les évocations.



« Couple assis » aquarelle et crayon 1915
Eros et Thanatos (l'Amour et la Mort) dans l'œuvre du peintre Egon Schiele.

On associe particulièrement ces deux dieux grecs depuis Sigmund Freud et son fameux "complexe d'Œdipe". Or, Freud est autrichien et contemporain d'Egon Schiele. Les théories psychanalytiques de Freud vont inspirer beaucoup d'autres créateurs en Europe.

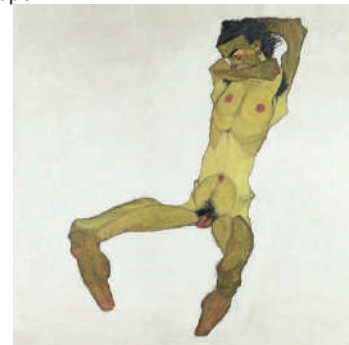

« Homme nu » autoportrait 1910
 Contemporain d'Hitler, ce dernier considérera Egon Schiele comme un « peintre dégénéré »

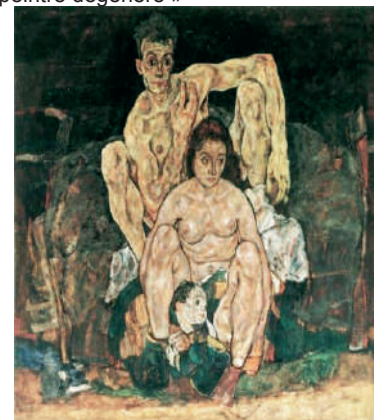

Sa dernière œuvre, **La Famille**, est dramatique car elle montre Egon se projeter dans l'avenir. Il se représente avec sa femme et imagine son enfant à naître. Néanmoins, son épouse, Edith, enceinte de six mois, mourra de la grippe espagnole, quelques jours avant lui le 31 octobre 1918, une semaine avant le décès de Guillaume Apollinaire à Paris, de la même infection.

Sources : Doc. Personnelle, Wikipédia, journal Le Monde, Beauxarts, Egon Schiele vs Jean-Michel Basquiat, les enfants terribles du XXe siècle. François Ruaud

◆ DES HEURES AU TÉLÉPHONE ◆

Pour fabriquer un téléphone, il suffit :

- 2 pots de yaourt vides et nettoyés.
- 1 ficelle assez longue

Il faut percer le fond des pots de yaourt d'un trou suffisamment grand pour y passer une ficelle qui reliera les 2 pots.

Le son est une onde qui se propage et suit le fil entre les deux pots : un enfant écoute en portant un des pots contre son oreille et l'autre enfant parle dans le second pot !

Ainsi tous les petits secrets et histoires peuvent s'échanger...



◆ JEUX D'EAU ◆

Avec ces chaleurs rien de tel qu'une belle bataille d'eau pour se rafraîchir ! En voici une variante :

- Un tuyau d'eau scotché au goulot d'une bouteille en plastique

préalablement percée de multiples petits trous favorisant sous la pression de l'eau un jet bien agréable ! Le dispositif peut être suspendu à un arbre ou posé au sol. De gros fous rire en famille en perspective !

Anne-Claire BOURGON



◆ LA RECETTE DE GRAND-MÈRE ◆

Croûtes gratinées aux quetsches pour 6 personnes

- 9 quetsches bien mûres
- 40 g de beurre
- 6 tranches de pain de mie (épaisses) (ou de pain brioché)
- 15 g de sucre semoule

Placez sur chaque tranche beurrée 3 oreillons de fruits

Saupoudrez abondamment de sucre

Passez sous le grill pendant environ 15 mn en surveillant la cuisson.

Servez chaud

Vous pouvez aussi utiliser pour cette recette des grosses reines-claude ou des abricots assez mûrs.

Mamie Francine BARTHÉLÉMY

◆ DICTONS ◆

● SEPTEMBRE

- Qu'en septembre il tonne, la vendange est bonne.
- Le coq en septembre chantant la matinée, annonce une abondante rosée.
- Pour vendanger il faut attendre, au moins la fin septembre.

● OCTOBRE

- Octobre en brumes, mois à rhumes.
- Froid d'octobre tue les chenilles.
- S'il neige en octobre, l'hiver sera sobre.

● NOVEMBRE

- En novembre, l'hiver sera tendre.
- Novembre chaud au début, froid à la fin.
- Quand il gèle en plein vent, tout fend.

◆ TRUCS ET ASTUCES ◆ ASTUCES NATURELLES AVEC NOS DÉCHETS



L'eau de pomme de terre :

Elle n'a pas « son pareil » pour redonner de l'éclat à votre carrelage.

Versez-la (encore chaude) directement sur le sol. Laissez agir une dizaine de minutes avant de rincer.

→ Elle sert aussi à : nettoyer l'argenterie, à éliminer les mauvaises herbes...

Le marc de café :

Éliminez les mauvaises odeurs du frigo en y déposant une coupelle de marc de café.

→ Il sert aussi à : dégraisser la vaisselle, chasser les fourmis, enrichir le compost...



Le thé :

Faites briller votre miroir en le frottant avec un sachet de thé

refroidi, puis essuyez-le à l'aide d'un chiffon propre et doux.

→ Il sert aussi à : nettoyer les meubles en bois verni, parfumer la maison, nourrir les plantes, désodoriser la poubelle, nettoyer une cocotte en fonte.



L'écorce de citron :

Une fois pressé, utilisez l'écorce du citron comme une éponge pour faire briller votre robinetterie et retirer les traces de calcaire.

→ Il sert aussi à : nettoyer le four, nettoyer une planche à découper, dégraisser les plaques de cuisson.



À suivre, F.G

◆ LE MOT DU MÉDECIN ◆

Une nouvelle mode a envahi depuis quelques années nos habitudes: celle de la guerre aux poils tant sur l'ensemble du corps qu'en zone pubienne et ce dans les deux sexes.

La plupart du temps le rasage se fait à la maison avec un rasoir et nous en voyons les conséquences infectieuses sur le plan cutané avec des folliculites, des furoncles, etc.

Déjà là alerte il faut consulter et surtout ne pas tripoter pour percer ce qui risque d'aggraver les choses.

Sur le plan pubien les risques sont exactement les mêmes et des études récentes ont montré une augmentation des IST (infection sexuellement transmissibles) chez les patientes et patients rasés. Cela concerne en particulier les infections à chlamydiae grandes pourvoyeuses de stérilité, le papillomavirus parfois oncogène, et les chancres, et le bilan n'est pas définitif. Donc il est conseillé de ne pas faire d'épilation sexuelle complète si possible de ne s'attaquer qu'au mont de Vénus et de ne jamais faire d'épilation totale définitive au laser par exemple.

D'une façon plus générale l'été est propice aux amours rapides donc raison de plus pour sortir couvert et pas rasé.

Docteur WAGNER Philippe

◆ REVUE DE PRESSE ◆

AVRIL

Le groupe de métal Sempervivum est de retour, toujours vivant

Ce groupe composé actuellement de quatre musiciens s'est formé il y a 20 ans. Le chanteur guitariste James et le bassiste Yannick sont originaires de Gerbéviller. David est l'auteur de la plupart des textes de leur 3^{ème} album. Ils font du métal des années 90, remis au goût du jour. Geoffray, leur nouveau batteur, âgé de 27 ans vient de les rejoindre. Il apporte ses propres influences pour la composition de ce nouvel album. Ils se produisent une dizaine de fois par an dans le grand est. Les répétitions ont lieu le samedi après-midi dans un local de Gerbéviller qui appartenait au père de Yannick.



Des collégiens imaginent la ville du futur

Deux étudiantes de l'école d'architecture de Nancy en lien avec la direction des activités culturelles sont venues à la rencontre des 6^{èmes} du collège de Gerbéviller pour travailler et mettre sous forme de maquettes la ville de demain. Les élèves sont partis de cas concrets avec des transformations radicales des centres villes de Metz et Nancy. C'était difficile de suggérer une vision future mais une leçon de géographie prospective complétée par une leçon d'arts plastiques a peut-être fait naître des vocations. L'exposition s'est tenue dans le hall de l'établissement.



Quand l'image fait écran, entre débat et échanges

Plus de 110 personnes sont venues à la salle des fêtes assister au spectacle « Télé en panne, papa est connecté » présenté par la compagnie Aboudbras. Le débat s'est installé rapidement puisque la CLEF sensibilise les parents depuis 2017 sur le danger des écrans pouvant nuire au cerveau, rendre addict et freiner le développement psychomoteur des plus jeunes. Les deux marionnettistes avaient rencontré le matin les enfants de maternelle ainsi que les petits de la crèche qui ont traduit à leur manière les traumatismes familiaux liés à l'absence de communication remplacée par les écrans de toutes sortes.

MAI

Rachid Kaci, Sous-préfet de Lunéville, nommé à Sens

Parmi tous les projets mis en place depuis sa nomination à Lunéville, le Sous-préfet a évoqué la construction du complexe sportif de Gerbéviller. Malheureusement, il n'aura pas pu l'inaugurer. Il était fier d'avoir contribué à l'attribution de subventions pour la réalisation de petits projets autant que pour des grands sur le territoire comme l'action Cœur de Ville à Lunéville qui a été la première convention signée par les services de l'état. Sa nouvelle nomination le rapproche de sa famille.

La meilleure façon de marcher



Deux séances de formation ont eu lieu dans le cadre de D'marche. C'est Christine Duplessix, kinésithérapeute qui a été mandatée par l'association « agir pour le développement de l'âge libre » pour suggérer des techniques de maintien corporel ou de progression à pied. Les auditeurs pour la plupart membres du dispositif « Monalisa » vont transmettre ces nouveaux savoirs auprès des personnes isolées du canton. Après 60 ans, il

serait nécessaire de marcher une demi-heure par jour ou 2 kilomètres sans s'arrêter en essayant d'apprécier son niveau d'essoufflement en parlant ou en chantant.

Scénario d'évacuation à la gendarmerie

Bilan positif pour l'exercice d'évacuation de la gendarmerie préparé par le capitaine Thomassin chef de corps des pompiers de Gerbéviller sous la conduite du Major Laurent Andriot. L'alerte incendie concernait les locaux de la brigade où se tenaient un planton, un gendarme en repos et une personne en cellule. Les pompiers ont pénétré, équipés de matériel de respiration autonome car c'est une épaisse fumée qui a accueilli l'équipe d'intervention. La plupart des pompiers n'avait jamais visité ces lieux.



La société d'archéologie de Gerbéviller : le passé enfoui

Quel parcours artistique et personnel pour François Ruaud, Alain Zasadzinski a présidé la 51^{ème} assemblée générale de la société d'archéologie au château de Moyen. La nouvelle équipe constituée depuis 3 ans ne manque pas de pistes d'études des différents sites (la villa gallo-romaine de Lana, la ferme Leuque découverte à Fraimbois, la nécropole tumulaire de Clayeures et le site romain de Giriviller). Un travail sur la ligne de front de 1914 est également en cours. Plusieurs membres de l'association ont reçu un agrément officiel pour mener des travaux de recherches. Portes ouvertes prévues le 22 septembre.



Médaille pour vingt ans de service

Philippe Wagner, médecin lieutenant-colonel pompier volontaire a été chef de corps du centre de secours de Gerbéviller jusqu'en 2013. Son avancement en grade a suivi celui de l'armée. Il s'est vu remettre la médaille d'argent pour 21 années de service dans un premier temps comme capitaine après avoir été en contact avec le SMUR d'Épinai. Depuis que le SMUR a pris le relais pour les interventions sur le terrain, il a été affecté aux visites d'aptitudes des futurs pompiers du groupement de Lunéville ainsi qu'à celles périodiques des professionnels et volontaires. Il est devenu chef du centre 15. L'activité lui plaît toujours autant et pourra être poursuivie jusqu'à ses 70 ans.

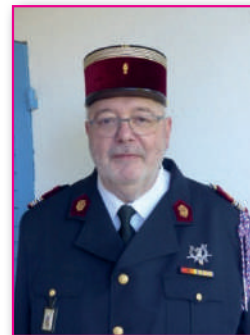

Trois décennies d'amitié franco-allemande au collège

Pendant une semaine, les élèves de la Realschule de Schrozberg ont été reçus par leurs homologues de 4^{ème} et 3^{ème} à Gerbéviller. La semaine a été riche en visites, jeux et rencontres sportives. Elle s'est terminée par une soirée bien animée réunissant plus de 150 convives. Certains parents, avant leurs enfants ont vécu cet échange en tant qu'élèves sous la houlette de Monique Toussaint professeur d'allemand et Bruno Thiery professeur d'EPS. Alexis Claudel, chef d'établissement assisté d'Anja Hillion pour la traduction a rappelé la force de l'amitié et du partenariat entre les deux pays.

Cet été, le retour du marché du lundi des producteurs

De 18h00 à 19h30 le lundi, les habitants du secteur retrouvent sur les étals, place de la Mortagne, légumes, œufs, bières, plantes aromatiques et produits transformés qui sont proposés par les producteurs de l'AMAP des Rives de la Mortagne. Le marché a lieu en même temps que la distribution hebdomadaire des paniers aux adhérents de l'AMAP. Le premier lundi de chaque mois s'ajoutent la viande de porc, les fromages de chèvre, le deuxième les fromages de vache, le troisième de nouveau les fromages de chèvre ainsi que le miel et le poulet le quatrième

JUIN

Les parents de l'APERS appuient des projets scolaires

Les parents d'élèves contribuent à augmenter les moyens de l'école. Ils ont vendu du pain d'épices et des agrumes, participé à l'organisation d'un événement au parc du château à Pâques, proposé une soirée tartiflette. Grâce à l'argent récolté, l'école s'est équipée de draisienne, de vélos et de livres. En fin d'année scolaire, une tombola a été organisée pour un séjour en classe verte à la rentrée prochaine.



Les ados et la tentation d'addiction aux écrans

Les trois classes de 6^{ème} ont assisté au spectacle « Touche pas à mon mur » présenté par la compagnie du cristal. C'est avec humour que l'artiste voulait sensibiliser son jeune public aux dangers des écrans divers. Une série d'ateliers suivait cette mise en bouche. Il a été rappelé le danger de perte de liberté par la communication de données personnelles sur les réseaux sociaux ainsi que le glissement progressif vers la cyberdépendance. Noémie Freund, orthophoniste est intervenue au collège pour débattre du sujet. Un autre atelier mouvant proposait aux élèves de choisir leur camp et d'en changer en fonction des arguments développés tout cela dans une ambiance conviviale.

textes de Régime CROISIER
photos de Daniel LOPPION

◆ TRAVAUX 2019 ◆

ÇA BOUGE A GERBEVILLER !

TRAVAUX RÉALISÉS AU 1^{ER} SEMESTRE :

COMPLEXE SPORTIF



Après 2 ans de travaux, le nouveau complexe sportif sera inauguré le samedi 7 septembre 2019 par une journée portes ouvertes.

LA CHAPELLE

La nouvelle salle culturelle a été inaugurée le 19 juillet, suite à sa restauration complète.

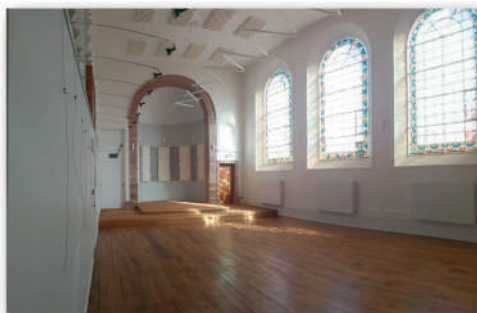

SALLE DES 3 COUPS

Après une restructuration complète : nouveaux sanitaires, gradins, refonte réseau électrique, normes PMR et incendie, fond de scène, isolation extérieure, toilette indépendante pour le city-stade.
La salle des 3 coups sera inaugurée courant septembre.



TENNIS



Réhabilitation du 2^{ème} court de tennis en gazon synthétique et changement de la clôture des 2 courts.

CIMETIERE



Installation d'un nouveau columbarium

GYMNASE



Rénovation des douches filles et garçons

BENNE DÉCHETS VERTS



Travaux réalisés par la Commune et la CC3M. Aménagement d'un quai et de 2 plateformes pouvant recevoir 2 bennes, 7 mois de l'année (avril à septembre).

TRAVAUX À VENIR 2^{ÈME} SEMESTRE ET PLUS :

- Rénovation des VMC Résidence J. VALLIN,
- Reprise complète de la voirie : lotissement du Barbé (Fin 2019-début 2020) : étude et appel d'offres en cours,
- Travaux de zinguerie et vérification de la toiture à l'église suite à de nombreuses fuites,
- Parking au cimetière et le long de l'église,
- Réserve incendie Place Vanat,
- Crèche intercommunale (CC3M) rue Saint Pierre (Livraison prévue 1^{er} trimestre 2020),

Serge ROUSSEL
Adjoint aux Travaux

◆ FOYER RURAL INTERCOMMUNAL DE GERBEVILLER ◆

La rentrée des activités du Foyer Rural se fera en septembre 2019

Dates exactes diffusées sur le site de la Mairie, sur la presse et par affichage dès début septembre :

- **BADMINTON** Ludovic 06 27 41 13 54 jeudi 20h30 - 22h30
- **CHORALE « Chanteraine »** Monique 03 83 42 76 33 mardi 20h00 - 22h00
- **CROSS-TRAINING** Sébastien 06 85 65 77 84 jeudi 19h00 - 20h00
- **DANSE AFRICAINE** Isabelle 06 80 15 45 45 jeudi 20h00 - 21h30
- **GYMNASTIQUE** Sandrine 06 45 57 52 87 mercredi 18h30 - 19h30
- **THÉÂTRE « les 3 coups »** Marie-Thérèse 03 83 42 81 54 mercredi 20h30
- **TIR A L'ARC** Jean-Marie 06 81 80 93 45 samedi 17h00-19h00
- **K-DANSE** Yves 03 83 42 74 06 ou k-danse@laposte.net les jours et horaires suivant le type de cours.
- **Pour le JUDO...** activité très active : plus de 20 enfants à partir de 4 ans...
Alan, le professeur, ne peut plus assurer les cours à la rentrée. Nous recherchons un remplaçant.
Si vous avez une connaissance pour continuer cette activité merci de donner les coordonnées :
à Sandrine 06 08 74 23 46 ou message au 06 87 41 27 40 **très vite.**

Nicolette

◆ LA SALLE DES TROIS COUPS RACONTE... » ◆



« Si vous saviez ce qui m'est arrivé ces derniers temps ! Quelle aventure !!!

Tout a commencé en février ou en mars, je ne me rappelle plus bien, bon, j'ai des circonstances atténuantes, je suis très âgée...

En l'espace de quelques jours, je me suis retrouvée complètement vidée, j'ai trouvé ça bizarre.

Puis des hommes sont arrivés, par vagues successives, et ils m'ont fait subir les pires outrages ! Enlevée, mon estrade de palettes, arraché, mon plafond ancestral, abattue, ma cloison centrale !!! Et j'en passe, et des meilleures ! C'est simple, j'ai cru ma dernière heure arrivée !

Mais un beau jour, la destruction s'est arrêtée, et, à mon grand soulagement, ces mêmes hommes qui semblaient vouloir ma peau, se sont mis à me bichonner !

Ils ont consolidé les poutres, doublé les murs, refait mon plafond, reconstruit les murs ! Dans la foulée, ils m'ont isolée du froid, ont agrandi mon espace, refait mon électricité, mon chauffage, ils ont carrelé, réagréé mon sol, m'ont repeinte, bref, ils m'ont relookée, et franchement, vu mon âge, ils ont fait des merveilles !

Je remercie bien sûr les décideurs, les élus qui ont décidé de me redonner une deuxième, voire une troisième ou quatrième jeunesse, et qui ont suivi les travaux semaine après semaine.

Mais je remercie aussi du fond du cœur l'architecte et tous ces artisans qui se sont succédé au fil du temps et dont j'ai pu apprécier la gentillesse, la compétence et la passion du travail bien fait.

Maintenant je suis prête à entendre vos applaudissements ! »

◆ BADMINTON, BIÈRE ET BARBECUE » ◆



En juin, les joueurs de badminton ne se sont pas réunis au gymnase, où se passe leur entraînement habituel, mais à la brasserie Tumulte à Magnières. Après une visite des locaux commentée par Gauthier, maître des lieux, les convives ont pu déguster la bière artisanale, au cours du barbecue organisé par les responsables Ludo et Isabelle.

Marie-Thérèse BROYEZ

18 Vie Associative



◆ COURSE ROSE EN MORTAGNE ◆



Depuis 25 ans maintenant, le mois d'octobre est marqué par la couleur « rose » et correspond au mois de mobilisation contre le cancer du sein. Pour la première fois, une équipe de bénévoles soutenue et assistée par le Foyer Rural Intercommunal de Gerbéviller organise la Course Rose en Mortagne. Accessible à tous avec 3 courses (enfants 900 m, 6 et 10 kms) et une marche (6 kms), la manifestation aura lieu le dimanche 20 octobre 2019 après-midi au départ du nouveau complexe sportif. Diverses animations seront installées le long du parcours grâce à la participation de nombreuses associations et bénévoles. (prévention, massages bien-être, musique...).

Vous pouvez d'ores et déjà vous inscrire sur le site de la mairie de Gerbéviller (www.gerbeviller.fr). Suivez alors les indications. Vous pouvez également en profiter pour participer à la cagnotte en ligne (www.leethi.com/c/course-rose-en-mortagne ou utilisez le flash code).

Aussi dès le mois de septembre, de jolies boîtes susceptibles de recevoir vos dons seront à votre disposition chez les différents commerçants gerbévillois.

Nous comptons sur vous, sur votre participation et/ou votre générosité pour nous soutenir et nous aider à mener à bien notre projet et reverser un maximum d'argent à la Ligue contre le Cancer.

Fin septembre, une réunion d'information, ouverte à tous, sera organisée afin de recruter un maximum de bénévoles. Alors si vous vous sentez concernés, de près ou de loin, si vous avez du temps à offrir, n'hésitez pas à nous rejoindre et à mobiliser vos familles et amis.

**Mobilisons-nous dans un bel état d'esprit pour une belle cause !
On compte sur vous !**

◆ TENNIS CLUB DE LA MORTAGNE ◆

Zoom sur la saison 2018/19.

Belle saison, surtout du côté des enfants : 52 élèves à l'école, âgés de 5 à 18 ans.



Les 9-10 ans ont participé à plusieurs rencontres organisées par le Comité Départemental 54 à Villers-les-Nancy les mercredis après-midi.

Une équipe a été engagée en championnat 11/12 ans pour la première fois. Elle est composée d'Éthan COMIOTTO, Nolann POTIER-THIEBAUT et Louis VIRIAT. Ils ont rencontré RÉDING, PHALSBOURG et DOMBASLE au cours de la session de novembre puis LUDRES, LUNÉVILLE, DOMBASLE et HOUEMONT en mai et juin.



Une seule victoire d'équipe, contre Lunéville, mais beaucoup de satisfaction sur le plan individuel. Les garçons ont beaucoup appris tout au long de cette compétition. Et on peut dire qu'ils ont grandi !!



Le goûter de fin d'école et la remise de diplômes est venu conclure cette belle saison.

Je donne dès à présent rendez-vous à tous les jeunes désireux d'intégrer l'école de tennis à partir de septembre. Contact :

Nelly SENE au 06 74 91 64 22 - 03 83 42 75 29 ou par mail à l'adresse suivante : sene.bernard@orange.fr



Cette année, nous avons bénéficié d'une remise à neuf importante de nos installations : le court 1 a été recouvert d'un gazon synthétique tout comme l'a été le court 2 en 2016. Et l'ensemble du grillage a été remplacé. À cette occasion, la serrure d'accès aux courts a été changée. Les détenteurs de clés vertes devront venir les échanger contre des jaunes chez Nelly SENE (coordonnées ci-dessus)

La belle saison ne fait que commencer... Nos deux courts tout neufs vous attendent. Vous pouvez y accéder pour jouer cet été, soit en souscrivant une « licence été » ou « découverte », soit en pratiquant la location à l'heure, au tarif de 5€. (Même contact que ci-dessus).

Bon été et bon tennis, le sport réservé à tous !!!

Nelly SENE

◆ FAMILLES RURALES ◆

COURS D'ANGLAIS

« Ces cours d'anglais m'ont définitivement réconciliée avec l'apprentissage d'une langue étrangère! Convivialité, entraide, apprentissage dans la bonne humeur, sont au rendez-vous tous les mercredis !

Les cours sont ludiques et originaux, et m'ont apporté en 6 mois, bien plus d'assurance et de compréhension pour m'exprimer.

Hâte de reprendre les cours à la rentrée ! Merci à toi Philippe pour ta grande patience ! » *Michèle*

« Nous conseillons à toute personne aimant l'anglais, voulant rafraîchir ses connaissances et souhaitant se perfectionner, de venir à ce cours. Philippe est à votre écoute et s'adapte à votre niveau, les cours se font en toute décontraction cependant un travail personnel régulier est souhaité. » *Véronique et Valérie*

« HELLO !! Vos notions d'anglais sont loin, 10, 20, 30, 40 ans et pourtant vous aimeriez reprendre quelques cours. Venez à Gerbéviller, 1 fois par semaine, sans à priori, en toute décontraction, seul le plaisir doit vous inciter à passer un bon moment



dans un groupe sympathique grâce à Philippe, notre professeur qui sait animer les cours riches en dialogue et loin d'un enseignement magistral » *Martine*

Les cours reprendront le mardi 10 septembre (intermédiaires) et le mercredi 11 septembre (débutants) à la maison paroissiale de Gerbéviller, Pour plus de renseignements : 06 35 97 31 77

ATELIER FLORAL



Depuis octobre 2018, l'association Familles Rurales a une nouvelle branche d'activité, Atelier Floral,

- qui a lieu une fois par mois, le samedi après-midi à la salle du MAS pour les adultes et lors des différentes fêtes,

- Pour les enfants. , petits et grands se retrouvent pour créer de magnifiques compositions florales dans la joie, et la bonne humeur avec Jo & ses idées (Jocelyne Litaize), notre animatrice.



Tél. : 06 04 02 22 73 pour toutes commandes ou demande de devis.

Jocelyne LITAIZE

◆ INES ◆

**UN COUP DE MAIN,
UN SERVICE,
UN PROJET ?** devis gratuits
contactez nous **03.83.73.41.17**

**IN
GESSL**



**De bons légumes?
c'est aux
JARDINS DE ZOLA**

**34 rue E. BICHAT
54300 LUNEVILLE**

Groupe Economique Social et Solidaire Lunévillois
bâtiment Saturne 8, rue Alphonse de Lamartine 54300 Lunéville

20 Vie Associative

◆ INFORMATIONS CC3M ◆

La CC3M met en place, pour la 3^{ème} année consécutive, un programme de soutien financier aux associations qui souhaitent être porteuses de projets ou qui souhaitent intégrer l'organisation de projets portés par la CC3M.

L'objectif est d'encourager les initiatives locales et les rencontres entre acteurs du territoire.

Les demandes de soutien se font obligatoirement via un dossier téléchargeable sur notre site internet ou directement en venant le chercher aux locaux de Mont-sur-Meurthe (il se trouve également en pièce-jointe de ce mail).

Vous trouverez dans ce dossier en page 4 le règlement de soutien listant les conditions d'éligibilité de cette aide, notamment :

- **Le respect du thème retenu par le conseil communautaire (« Les végétaux » pour les projets qui auront lieu en 2020)**
- **Faire une demande portant sur l'organisation d'une action ponctuelle et non pour le budget de fonctionnement de l'association**
- **Organiser un événement ayant lieu sur le territoire**

Cette année, les demandes de subventions pour des manifestations ayant lieu en 2020 sont ouvertes jusqu'au 30 septembre 2019.

◆ JUST'ÊTRE ET LA FORÊT ◆



En mai et juin dernier, 2 sorties « Sylvothérapie » autour de Gerbéviller ont été organisées par la nouvelle association JUST'ÊTRE.

En effet, l'approche de la nature, et notamment des arbres, complète, bien évidemment nos objectifs qui sont, entre autres, de faire découvrir à toutes et tous, de nouvelles manières de se ressourcer et de se respecter.

Thierry Barbillon, sylvothérapeute, a été notre animateur du jour. Il a partagé avec son public, ses connaissances, son grand respect de la nature, mais aussi son ouverture aux différentes énergies ! Les trois heures d'initiation prévues, se sont écoulées très rapidement pour les groupes de 15 et 8 participants enthousiastes que nous formions.

Apprendre à se (re)connecter à la terre, à être plus ancré et présent à soi-même, sentir ses racines, retrouver les sensations d'un enfant, mais aussi reconnaître les différentes espèces d'arbres et leurs sensibilités, leurs moyens de communiquer entre eux, tout cela dans le respect de ce que la nature nous a offert lors de ces séances....une mine de renseignements et de découvertes, même pour certains participants déjà habitués à la forêt !

JUST'ÊTRE propose d'autres sorties.

En prévision, une balade Yoga (nidra)/sophro relaxation, toujours autour de Gerbéviller et ses environs, des conférences animées par un nutritionniste sur différents thèmes comme par exemple « le stress et l'alimentation », séances yoga du rire.. etc.

Contact : Klein Michèle 06 18 98 30 66
Rejoignez nous sur Facebook : just'être
Mail : justetreass@gmail.com